

# 2026 桃園市 社會福利服務工作手冊

Taoyuan Social Welfare Manual



# 2026 桃園市 社會福利服務工作手冊

Taoyuan Social Welfare Manual

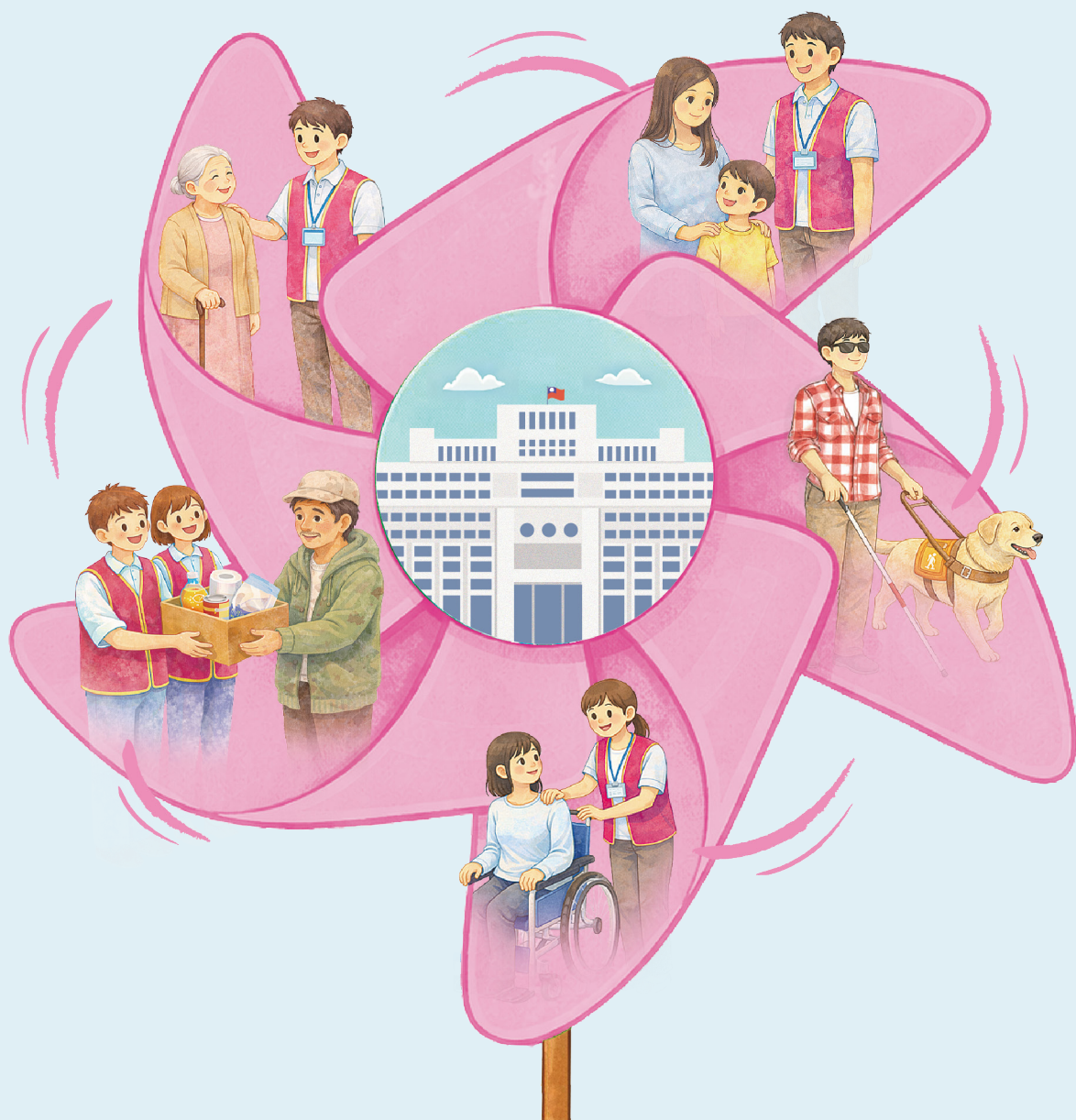

# 目錄

## CONTENTS



## 社會局業務簡介

01

## 壹 · 社會救助

03

申請列冊低收入戶	04
申請列冊中低收入戶	05
低收入戶家庭生活補助	06
低收入戶兒童生活補助	06
低收入戶子女高中職以上學生就學生活補助	06
兒童及少年未來教育與發展帳戶	07
低收入戶孕產婦及嬰兒營養品代金補助	08
市民醫療補助	09
低收入戶及中低收入戶傷病看護費用補助	10
低／中低收入戶促進就業社勞政聯合就業服務	11
民眾急難救助	11
強化社會安全網 - 急難紓困	13
災害救助	14
國民年金保險費補助	15
微型保險	17
實物代券	18
安家實物銀行	18
「安心點」愛心餐食服務	21
本市社會救助金專戶	21

## 貳 · 兒童及少年福利

22

弱勢兒童及少年生活扶助	23
弱勢家庭兒童及少年緊急生活扶助	24
桃園市少年自立生活經濟扶助	25
未滿20歲懷孕服務及後續追蹤輔導	27
弱勢兒少醫療補助	27

## 參 · 老人福利暨居家及社區長照服務

29

中低收入老人生活津貼	30
老年市民三節禮金	31
重陽敬老禮金	31
老人健康保險費自付額補助	32
中低收入老人重病住院看護補助	33
中低收入老人特別照顧津貼	34
失能老人接受長期照顧機構服務	35
中低收入老人修繕住屋補助	36
中低收入老人裝置假牙補助	37
一般戶老人裝置假牙補助	38
老人保護 - 緊急保護及安置	38
緊急救援服務	39
預防走失愛的手鍊	39
獨居老人電話問安	40
敬老愛心卡之社福點數補助	40
長青學苑	41
行動式老人文康休閒巡迴服務	41
桃園至臺北榮民總醫院就診專車	42
居家服務	42
日間照顧服務	43
老人營養餐飲服務	44
輔具購租及居家無障礙環境改善服務	45
交通接送	46

# TAOYUAN SOCIAL WELFARE MANUAL

## 肆 · 身心障礙福利

47

申請身心障礙證明	48
換發或補發身心障礙證明	49
身心障礙者生活補助	49
身心障礙者輔具費用補助	50
居家身心障礙者使用維生器材及必要生活輔具用電優惠	52
身心障礙者緊急救援系統服務	53
身心障礙者日間照顧及住宿式照顧費用補助	53
身心障礙者房屋租金補貼	55
身心障礙者購屋貸款利息補貼	56
身心障礙者專用停車位識別證	57
身心障礙者及必要陪伴者、65歲以上老人搭乘捷運票價補助	58
身心障礙者搭乘救護車費用補助	59
身心障礙者臨時及短期照顧服務	60
身心障礙者生涯轉銜及通報服務窗口	61
居家服務	62
身心障礙者營養餐飲服務	63
手語翻譯服務	64
同步聽打服務	65
社區居住	65
身心障礙者辦理公益彩券經銷商資格審查證明	66
身心障礙者社會保險補助	67
身心障礙者自立生活支持服務	67
身心障礙者家庭托顧服務	68
身心障礙者購買停車位貸款利息補貼或承租停車位補助	68

視覺功能障礙者生活重建服務	69
身心障礙者嚴重情緒行為正向支持服務	70
愛心計程車乘車優惠（交通局）	71
復康巴士服務	71
社區日間作業設施服務	72
社區式日間照顧服務	73
家庭照顧者支持服務	73
精神障礙者協作模式服務據點	74

## 伍 · 人民團體

75

桃園市政府推展社會福利服務補助要點 - 一般性補助	76
桃園市政府推展社會福利服務補助要點 - 社區發展補助	77
桃園市政府推展社會福利服務補助要點 - 志願服務推展補助	78

## 陸 · 社會工作專業

79

社會工作師執業管理	80
脆弱家庭關懷服務	81

## 柒 · 家庭暴力暨性侵害防治

82

保護服務	83
------	----

## 捌 · 服務據點

84

家庭服務中心	85
家庭暴力事件服務處暨家事服務中心	86
兒童及少年收出養資源服務中心	87
少年培力發展中心	87
共融兒童服務中心	88
身心障礙者需求評估中心	88
身心障礙福利館	89
南區身心障礙福利館	90
輔具資源中心	91
二手輔具資源站	91
身心障礙者服務中心	92
南北區老人文康中心	93
長期照顧管理中心	93
桃園市社區照顧關懷據點培力中心	95
遊民服務據點	95
脫貧服務組	96
非營利組織發展中心	96
志願服務推廣中心	97
社區培力育成中心	97

中壢區	110
大溪區	118
楊梅區	120
蘆竹區	125
大園區	128
龜山區	130
八德區	133
龍潭區	138
平鎮區	142
新屋區	147
觀音區	149
復興區	151
外縣市	151

## 附錄

153

附錄一、桃園市辦理老人裝置假牙補助 態樣、類別及最高補金額一覽表	154
附錄二、中低收入老人裝置假牙 契約醫療院所	156
附錄三、補助金額一覽表	162
平權共榮 - 長照2.0計畫	163

## 玖 · 相關資源通訊錄

98

戶籍所在地區公所社會課	99
各區戶政機關	100
各區衛生所	100
桃園區	101

### 社福公仔-螢火蟲「小光」

象徵社工人員不辭辛勞，不分日夜，用自身的力量，指引人們未來方向。  
也許個人的能力有限，但是集結所有人的能量，就能照亮新的未來與希望。



# 社會局業務簡介

## ❁ 各單位業務及通訊

### 社會救助科

低收入戶生活扶助與照顧、急難救助、中低收入老人生活津貼、身心障礙者生活補助、市民醫療補助、低收入戶及中低收入戶傷病看護費用補助、災害救助、遊民輔導、社會救助金專戶管理、公益勸募輔導、公益信託基金輔導與管理、國民年金保險費補助、急難紓困、微型保險、「安心點」愛心餐食服務、實物代券、安家實物銀行、兒童及少年未來教育與發展帳戶及以工代賑、社勞政聯合就業服務、自立脫貧等事項。

分機 / 6402-6407 專線 / 335-0628、331-1587 傳真 / 339-0126

### 兒童及少年福利科

兒童及少年福利政策推動及相關權益維護、福利服務、兒童及少年安置及教養機構之輔導與管理、兒童發展等事項。

分機 / 6319-6323 專線 / 338-2943 傳真 / 334-7969

### 老人福利科

老人有關之權益維護、福利服務、文康休閒、社區照顧關懷據點及老人福利機構之監督與輔導等事項。

分機 / 6411-6418 專線 / 335-0598 傳真 / 336-2942

### 居家及社區長照服務科

居家式及社區式長期照顧服務機構、長期照顧服務機構法人之管理與輔導，居家式及社區式長期照顧服務與家庭照顧者支持服務管理等事項。

分機 / 6461-6463 專線 / 333-9090 傳真 / 336-2942

### 身心障礙福利科

身心障礙者輔具補助、日間及住宿式生活照顧服務、機構及團體輔導與管理、需求評估、個案管理及社工服務、權益保障及公益彩券盈餘分配基金管理等等事項。

分機 / 6300-6307、6325、6327-6328 專線 / 335-2578、336-5476 傳真 / 333-7274  
需求評估專線 / 368-0711 傳真 / 368-6570

## 人民團體科

人民團體業務輔導、辦理慶典活動、社區發展組織與輔導、志願服務、合作社輔導與籌組、財團法人社會福利基金會輔導及管理等等事項。

分機 / 6308-6315、6336、6330-6331 專線 / 336-2956、338-2981 傳真 / 339-4293

## 社會工作科

家庭服務中心管理、脆弱家庭服務、社會資源開發與整合、社會工作專業訓練、社會工作師執業管理、社會工作學生實習業務、社工人身安全維護及社工人力資源管理。

分機 / 6409-6410、6429-6430 專線 / 337-5900、339-2336 傳真 / 335-2354

## 綜合企劃科

統籌本市社會福利政策、制度規劃及執行、本局施政計畫之規劃、社會福利績效考評規劃整合、研究發展及管制業務、法制、資訊等事項。

分機 / 6464-6468 專線 / 334-0783、332-9072 傳真 / 339-2981

總機 / 332-2101 傳真 / 334-0786

服務地址 / 桃園區縣府路1號3樓、4樓、8樓

服務時間 / 週一至週五8時至12時，13時至17時

網址 / <http://sab.tycg.gov.tw>



## ❁ 社會局二級機關

### 桃園市政府 家庭暴力暨性侵害防治中心

家庭暴力暨性侵害被害人服務、保護性個案相關業務、培訓防治網絡專業人員、家庭暴力加害人處遇及性侵害加害人身心治療追蹤輔導、推展性別暴力社區初級預防宣導工作等等事項。

連絡電話 / 332-2111 全國保護專線 / 113 服務地址 / 桃園區縣府路51號1樓、6樓

# 壹 社會救助



## 申請列冊低收入戶

### 福利對象及服務內容

設籍並實際居住本市、最近1年居住國內超過183日，且同時符合下列條件：

1. 家庭總收入平均分配全家人口，每人每月在最低生活費標準以下（本市115年標準為1萬7,186元/人/月）。
2. 全家人口之動產平均每人不超過9萬6,000元。
3. 全家人口之不動產價值不超過470萬元。

註：依社會救助法第5條全家人口之範圍應包括：

1. 配偶。
2. 一親等之直系血親。
3. 同一戶籍或共同生活之其他直系血親。
4. 認列綜合所得稅扶養親屬免稅額之納稅義務人。

### 應備文件

1. 申請調查表1式2份。
2. 全戶新式戶口名簿正本及影本（查驗後返還正本）或三個月內全戶現戶戶籍謄本『個人記事』不可省略。（設籍本市者可由受理機關代為查調）
3. 桃園市申請社會福利補助及津貼切結/同意書。
4. 全戶最近1年度所得清單、財產查詢清單及稅籍資料清單。（填寫財稅查調委託書者可由公所代為查調）
5. 申請人及受扶助人口之郵局存摺封面影本。
6. 其他相關證明文件（視個別家庭狀況而定）：
  - (1) 就業者：最近3個月薪資證明正本。
  - (2) 有工作能力者：最近3個月內勞保投保資料表正本。
  - (3) 離婚者：離婚協議書或法院判決書全文影本。
  - (4) 戶內人口有就讀國中（含）以上在學學生：學生證正、反面影本。
  - (5) 戶內人口有失蹤人口：失蹤證明或協尋紀錄影本（報案日期應距申請日期6個月以上）。
  - (6) 戶內人口具身障身分：身心障礙證明正、反面影本。
  - (7) 居住現況如為租屋者，請檢附房屋租賃契約書影本；借住者，則請檢附借住證明切結書正本。
  - (8) 領取政府補助者，如勞保給付、國民年金給付或俸金等，請檢附相關領取證明文件。
  - (9) 服兵役、在監者：服役、在監證明正本。
  - (10) 外籍（大陸）配偶：經我國駐外單位驗證之親屬關係證明。
  - (11) 其他：財產交易須檢附買賣契約及資金流向證明、診斷證明書、機構安置證明、商業保險或郵政壽險保單影本、投資或有價證券資料等。

### 受理單位

戶籍所在地區公所社會課（電話請見第99頁）

## ❁ 申請列冊中低收入戶

### 福利對象及服務內容

設籍並實際居住本市、最近1年居住國內超過183日，且同時符合下列3項條件：

1. 家庭總收入平均分配全家人口，每人每月在最低生活費標準1.5倍以下（115年度為2萬5,779元／人／月）。
2. 全家人口之動產平均每人不超過14萬4,000元。
3. 全家人口之不動產價值不超過705萬元。

註：依社會救助法第5條全家人口之範圍應包括：

1. 配偶。
2. 一親等之直系血親。
3. 同一戶籍或共同生活之其他直系血親。
4. 認列綜合所得稅扶養親屬免稅額之納稅義務人。

### 應備文件

1. 申請調查表1式2份。
2. 全戶新式戶口名簿正本及影本（查驗後返還正本）或三個月內全戶現戶戶籍謄本『個人記事』不可省略。（設籍本市者可由受理機關代為查調）
3. 桃園市申請社會福利補助及津貼切結／同意書。
4. 全戶最近1年度所得清單、財產查詢清單及稅籍資料清單。（填寫財稅查調委託書者可由公所代為查調）
5. 申請人及受扶助人口之郵局存摺封面影本。
6. 其他相關證明文件（視個別家庭狀況而定）：
  - （1） 就業者：最近3個月薪資證明正本。
  - （2） 有工作能力者：最近3個月內勞保投保資料表正本。
  - （3） 離婚者：離婚協議書或法院判決書全文影本。
  - （4） 戶內人口有就讀國中（含）以上在學學生：學生證正、反面影本。
  - （5） 戶內人口有失蹤人口：失蹤證明或協尋紀錄影本（報案日期應距申請日期6個月以上）。
  - （6） 戶內人口具身障身分：身心障礙證明正、反面影本。
  - （7） 居住現況如為租屋者，請檢附房屋租賃契約書影本；借住者，則請檢附借住證明切結書正本。
  - （8） 領取政府補助者，如勞保給付、國民年金給付或俸金等，請檢附相關領取證明文件。
  - （9） 服兵役、在監者：服役、在監證明正本。
  - （10） 外籍（大陸）配偶：經我國駐外單位驗證之親屬關係證明。
  - （11） 其他：財產交易須檢附買賣契約及資金流向證明、診斷證明書、機構安置證明、商業保險或郵政壽險保單影本、投資或有價證券資料等。

### 受理單位

戶籍所在地區公所社會課（電話請見第99頁）

## ❁ 低收入戶家庭生活補助

### 福利對象及服務內容

#### 福利對象

列冊一款及二款低收入戶。

#### 服務內容

一款每人每月補助1萬3,115元，二款每家戶每月補助6,825元。

### 應備文件

列冊後免另申請。

## ❁ 低收入戶兒童生活補助

### 福利對象及服務內容

#### 福利對象

列冊低收入戶戶內15歲以下兒童。

#### 服務內容

每人每月補助3,008元。

### 應備文件

列冊後免另申請。

## ❁ 低收入戶子女高中職以上學生就學生活補助

### 福利對象及服務內容

#### 福利對象

列冊低收入戶戶內15歲以上，25歲以下仍在國內就讀之在學學生（以下除外：就讀空中大學、大學以上在職班、學分班、僅於假日上課或遠距教學等學校）。

#### 服務內容

每人每月補助6,825元。

### 應備文件

於學校註冊日起至開學後1個月內，檢具已註冊完成之學生證正反面影本或最新學年度之在學證明。

### 受理單位

戶籍所在地區公所社會課（電話請見第99頁）

## ❁ 兒童及少年未來教育與發展帳戶

### 福利對象及服務內容

#### 福利對象

民國105年1月1日以後出生，符合下列條件之一：

1. 列冊低收入戶或中低收入戶兒童及少年。
2. 長期安置2年以上，由法院指定直轄市、縣（市）主管機關、兒童及少年福利機構負責人為監護人。

#### 服務內容

1. 申請方式：

- (1) 列冊低收入戶及中低收入戶孩童，可向戶籍地區公所、社會局、中路脫貧服務組、八德脫貧服務組、平鎮脫貧服務組提出申請，並由孩童法定代理人或最近親屬代為申請，為孩童設立帳戶及約定每月存款金額。
- (2) 長期安置2年以上之兒童與少年由直轄市、縣（市）主管機關統一辦理開戶事宜。

2. 存款方式：申請時可選擇以下方式之一進行存款

- (1) 持衛福部寄發的繳存單至全國各地四大超商、臺灣銀行分行、郵局臨櫃存款；或依繳存單上操作指示，運用ATM、網路銀行進行存款。
- (2) 簽署郵局約定轉帳付款授權書，往後每月10日自動由郵局帳戶扣款約定的存款金額。

3. 參加孩童完成申請開戶後，政府即存入開戶金1萬元。

4. 參加孩童完成開戶後次月，家庭即可每月定期為其存款，1年最高可存1萬5,000元。

5. 政府每半年計算參加孩童存款金額，採1：1方式提撥，提撥金額以每人每年1萬5,000元為上限。（含開戶金）

6. 兒童及少年未來教育與發展帳戶存款（含政府提撥款）由臺灣銀行計息，其所得孳息並得列入免納綜合所得稅。

### 應備文件

1. 兒童法定代理人或最近親屬身分證、印章。
2. 戶口名簿影本或最近3個月戶籍謄本（記事勿省略）。
3. 郵局授權人之存簿封面及郵局開戶印鑑。
4. 開戶兒童郵局存簿封面影本1份。

### 受理單位

1. 戶籍所在地區公所社會課（電話請見第99頁）
2. 社會局社會救助科  
電話：332-2101分機6407

## ❁ 低收入戶孕產婦及嬰兒營養品代金補助

### 福利對象及服務內容

#### 福利對象

設籍本市之低收入戶孕產婦及嬰兒未領取政府其他同性質補助，且合於下列規定之一者：

1. 孕產婦：妊娠期間及分娩後2個月內，因醫療需求，經醫師診斷認為需營養補充者。
2. 嬰兒：未滿1歲嬰兒。

#### 服務內容

1. 孕產婦營養品代金，依購買營養品支出核實補助，每人每胎最高補助1萬元。
2. 嬰兒營養品代金每人1次，1次1萬元。

### 應備文件

1. 申請書1份。
2. 公立或衛生署評鑑合格醫療院所之診斷證明書正本1份（敘明須補充之營養成份，另未滿1歲嬰兒免附）。
3. 付款之原始收據正本及明細、包裝盒成份標示影本或說明書影本（未滿1歲嬰兒免附）。
4. 領據1份（如具領人為嬰兒，須法定代理人簽章，且法定代理人須為成年人）。
5. 匯款帳號之金融機構存摺封面影本1份（須清楚列明該存摺局號及帳號，且非社會救助專戶及警示戶）。
6. 申請人戶口名簿影本或戶籍謄本正本（記事勿省略）。
7. 委託他人辦理，應填委託代理書。

### 受理單位

戶籍所在地區公所社會課（電話請見第99頁）



## 市民醫療補助

### 福利對象及服務內容

#### 福利對象

設籍本市之傷、病患並符合下列情形之一者，得依本辦法申請醫療補助：

1. 列冊之低收入戶。
2. 患嚴重傷、病，且最近3個月自行負擔之醫療費用超過新臺幣3萬元，非其本人或扶養義務人所能負擔者，並符合下列情形之一：
  - (1) 列冊之中低收入戶。
  - (2) 領有身心障礙者生活補助費。
  - (3) 領有中低收入老人生活津貼。
  - (4) 家庭總收入平均分配全家人口，每人每月不超過本市當年度最低生活費標準之1.5倍，且家庭動產、不動產皆不超過本市當年度低收入戶標準之2.5倍。

#### 服務內容

##### 1. 補助基準：

- (1) 前開第1條者，扣除不補助項目後，全額補助，每人每年最高補助新臺幣30萬元。
- (2) 前開第2條第1項者，扣除不補助項目後，補助80%，每人每年最高補助新臺幣30萬元。
- (3) 前開第2條第2至4項者，扣除不補助項目後，補助70%，每人每年最高補助新臺幣20萬元。

##### 2. 補助項目：

補助項目為因疾病或傷害就醫所生之下列費用：

- (1) 全民健康保險之部分負擔醫療費用。
- (2) 全民健康保險不給付，且經醫師診斷為必要醫療項目之費用。

前項醫療費用之補助，不包含掛號、義肢、義眼、義齒、配鏡、鑲牙、整容、整形、減重手術、齒列矯正、病人運輸、指定醫師、特別護士、指定藥品材料、疾病預防、非因疾病而施行預防之手術及檢驗檢查、節育結紮、住院期間之看護、指定病房及其他與醫療無直接相關之項目。

### 應備文件

1. 桃園市市民醫療補助申請表。
2. 醫療費用收據正本或繳費通知正本。
3. 診斷證明書正本（註明病情、處遇、門診日、入出院日）。
4. 金融機構存摺封面影本（勿檢附社會救助專戶）。
5. 領據。
6. 具本市福利身分者，檢附其證明。
7. 非福利身分者，另應檢附：
  - (1) 全戶新式戶口名簿影本（正本查驗後返還）。
  - (2) 家庭應計算人口之最近一年度綜合所得稅各類所得資料清單、稅籍資料清單。

### 受理單位

戶籍所在地區公所社會課（電話請見第99頁）

## ❁ 低收入戶及中低收入戶傷病看護費用補助

### 福利對象及服務內容

#### 福利對象

設籍本市且符合以下條件之一者：

1. 未滿65歲者之列冊低收入戶之傷、病患，於住院治療期間經醫院醫師診斷證明須僱用專人看護，且無親屬或親屬無法看護。
2. 未滿65歲者之列冊中低收入戶之傷、病患，於住院治療期間經醫院醫師診斷證明須僱用專人看護，且無親屬或親屬無法看護，單月自行負擔看護費用累計超過3萬元或最近3個月內自行負擔累計5萬元以上。
3. 本補助於同一住院期間補助以1次為限，且不得與失能老人接受長期照顧機構服務補助、身心障礙者安置於身心障礙福利機構之低收入戶院民重病住院看護費用補助、中低收入老人特別照顧津貼、中低收入老人重病住院看護費用補助、居家服務、日間照顧服務、餐飲服務、弱勢兒童及少年生活扶助與托育及醫療費用補助、身心障礙者日間照顧及住宿式照顧費用補助等照顧服務補助重複補助。

#### 服務內容

1. 列冊低收入戶看護費用，每人每日最高補助1,800元，未達1,800元按實際支出金額補助，每人每年以18萬元為限。
2. 列冊中低收入戶看護費用每人每日最高補助900元，未達900元按實際支出金額補助，每人每年以9萬元為限。
3. 不補助項目：  
入住各類加護病房、呼吸照顧（護）中心、燒燙傷中心、骨髓移植病房、其他具加護病房性質之病房，或罹患重大傳染性疾病經醫師診斷需入住隔離病房者。

### 應備文件

1. 低收入戶及中低收入戶傷病看護費用補助申請書。
2. 醫師診斷證明書正本（載明住院期間生活無法自理，有聘僱專人看護之必要及入出院日期）。
3. 無親屬或親屬無法看護切結書。
4. 僱請看護服務證明書。
5. 看護費用收據正本。
6. 看護者之身分證正、反面影本（或看護人員之有效期居留證正、反面影本）。
7. 看護者之照顧服務員結業證書或技術士證書影本。
8. 金融機構存摺封面影本（不得提供專戶存簿影本）。
9. 其他相關文件（委託他人代辦、委託他人代領切結書）。
10. 領據。

### 受理單位

戶籍所在地區公所社會課（電話請見第99頁）

## ❁ 低／中低收入戶促進就業社勞政聯合就業服務

### 福利對象及服務內容

#### 福利對象

- 1.桃園市低／中低收入戶有工作能力未就業者
- 2.本府進用之以工代賑人員

#### 服務內容

- 1.福利諮詢服務：提供一般民眾福利諮詢及有就業需求之低收、中低收民眾、本府代賑工就業轉介諮詢服務。
- 2.就業轉介：針對本府社會局及各區公所核定低收、中低收有工作能力未就業者，定期轉介本市就業服務處，以協助媒合就業。
- 3.個案輔導：針對低收、中低收未就業者進行聯繫及關懷，視家戶需求提供支持性服務，協助排除就業障礙。
- 4.辦理就業促進研習：協助低收、中低收瞭解勞動市場最新趨勢、不同產業及工作型態，及提升求職技巧，並建立職場倫理與知能。
- 5.就業促進獎勵措施：經社工評估後協助其申請獎勵補助，以鼓勵低收、中低收積極投入勞動市場，進而穩定就業、養成儲蓄習慣。

#### 受理單位

戶籍所在地區公所社會課（電話請見第99頁）

## ❁ 民眾急難救助

### 福利對象及服務內容

#### 福利對象

- 1.戶內人口死亡無力殮葬者（非同一戶內人口，因實際支付設籍本市死者殮葬費用致生活陷於困境者，得依前項規定申請急難救助）。
- 2.戶內人口遭遇意外傷害或罹患重病，致生活陷於困境者。
- 3.負擔家庭主要生計責任者，失業、失蹤、應徵集召入營服兵役或替代役、入獄服刑、因案羈押、依法拘禁或其他原因，無法工作致生活陷於困境者。
- 4.財產或存款帳戶因遭強制執行、凍結或其他原因未能及時運用，致生活陷於困境者。
- 5.已申請福利項目或保險給付，尚未核准期間生活陷於困境者。
- 6.其他因遭遇重大變故，致生活陷於困境，經本府訪視評估，認定確有救助需要者。

#### 服務內容

應於急難事由3個月內提出申請，救助金核發標準審核，同一傷病或同一事由，於同1年度申請1次為限。

## 🌸 民眾急難救助

### 應備文件

- 1.申請表。
- 2.戶口名簿影本（記事勿省略）。
- 3.申請人存簿封面影本。
- 4.依事由分別檢附：
  - (1) 醫療事由：3個月內診斷證明書及醫療收據正本。
  - (2) 喪葬事由：3個月內死亡證明或除戶戶籍謄本及喪葬費用收據或足以佐證的相關費用支出文件正本。
  - (3) 失業事由：非自願離職相關證明、3個月內求職登記證明、求職介紹卡3張。
  - (4) 其他急難事由證明文件。

#### 備註：

應於急難事由3個月內提出申請，救助金核發標準審核，同一傷病或同一事由，於同一年度以申請1次為限。

### 受理單位

戶籍所在地區公所社會課（電話請見第99頁）



## ❁ 強化社會安全網—急難紓困

### 福利對象及服務內容

#### 福利對象

1. 因死亡而家庭經濟無力殮葬者。
2. 因失蹤已向警察機關報案協尋尚未尋獲者，而家庭陷困者。
3. 罹患重傷病（必須1個月以上治療且無法工作；取得重大傷病卡且無法工作）。
4. 失業（非自願性失業，或者照顧罹患重傷病必須1個月以上治療之親屬至無法工作）。
5. 其他變故。

#### 服務內容

1. 依急難事由及陷困情形提供1次性關懷救助金、或分月分次發放關懷救助金。
2. 提供其他福利服務轉介及配合措施。

#### 應備文件

申請書、個案認定表及相關佐證資料

備註：

1. 依急難事由及陷困情形提供1次性關懷救助金、或分月分次發放關懷救助金。
2. 提供其他福利服務轉介及配合措施。

#### 受理單位

1. 居住所在地區公所社會課（電話請見第99頁）
2. 本市各區家庭服務中心（電話請見第85頁）
3. 本市家庭暴力暨性侵害防治中心電話：332-2111
4. 本市各身心障礙者服務中心（電話請見第92頁）
5. 本市社區心理衛生中心電話：332-5880、365-6995

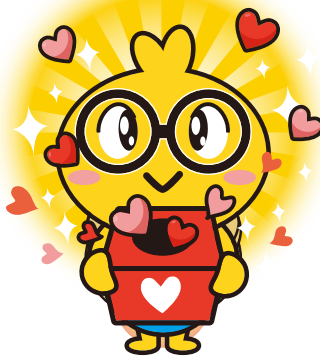

## ❁ 災害救助

### 福利對象及服務內容

#### 福利對象

於本市轄區遭受天然災害者，致死亡、失蹤、重傷或居住所受天然災害毀損者。

#### 服務內容

1. 死亡救助：因災當場致死或因災受傷，於災害發生後30日內死亡者，補助20萬元。
2. 失蹤救助：受災行蹤不明者，補助20萬元。
3. 重傷救助：指因災致重傷住院者，自住院日起15日內所發生自負醫療費達10萬元。
4. 安遷救助：住屋毀損無法居住，已搬離現址者，家戶戶內人口每人發給2萬元，以五口為限（以災害發生前辦妥戶籍登記並居住於受災損毀住屋為限）。
5. 住屋土石流救助：住屋因土石流入，自室內樓地板起算達30公分或面積達1/2者，並以一門牌為一戶計算。但建物分別獨立，或非屬獨立而為不同獨立生活戶者，依其事實認定之。每戶發給2萬元（以災害發生時，居住於現址為限）。
6. 住屋淹水救助：住屋淹水達50公分以上，並以一門牌一戶計算。前項第四款至第六款所稱之「戶」，限申請救助且居住於現址者。所稱住屋，以房屋之臥室、客廳、飯廳及連棟之廚廁浴室為限，其宅房屋空間（畜舍、倉庫、工寮、騎樓、走道、大樓集合住宅之車庫及地下室等），不列入救助範圍。未達100公分者，發給救助金1萬元；淹水100公分以上者，發給救助金2萬元（以災害發生時，居住於現址為限）。

### 應備文件

1. 受災相片（2至6張）、身分證明文件、印章、具領人存摺封面影本。
2. 證明文件：
  - （1）因火災申請救助者：本府消防局火災證明書。
  - （2）申請死亡救助者：檢察機關相驗屍體證明書或死亡證明書。
  - （3）申請失蹤救助者：本府警察局所開立之失蹤證明文件及失蹤人口仍生存繳回救助金之切結書。
  - （4）申請重傷救助者：醫療院所診斷重傷證明書及醫療費用收據逾10萬元之正本。
  - （5）申請住屋土石流救助或淹水救助者：建物登記謄本、建築執照影本、戶口遷入證明、房屋稅繳納證明、自來水費或電費繳費單等相關證明文件之一。
  - （6）申請安遷救助者：戶口遷入證明。

### 受理單位

戶籍所在地區公所社會課（電話請見第99頁）

## ❁ 國民年金保險費補助

### 福利對象及服務內容

#### 福利對象

設籍本市

1. 列冊低收及中低收入戶。
2. 國民年金被保險人所得未達一定標準者。
3. 符合身心障礙資格並核發手冊者。

#### 服務內容

1. 已列冊低收入戶，國民年金保險費由政府全額負擔。
2. 國民年金被保險人所得未達一定標準者，補助標準分級：
  - (1) 全家總收入平均分配全家人口及中低收入戶，每人每月未達當年度最低生活費1.5倍者，自付30%，政府負擔70%。
  - (2) 若達當年度最低生活費1.5倍未達2倍者，自付45%，政府負擔55%。
3. 符合身心障礙資格並核發手冊者，補助標準分三級：
  - (1) 極重度及重度身心障礙者，由政府全額負擔。
  - (2) 中度身心障礙者，自付30%，政府負擔70%。
  - (3) 輕度身心障礙者，自付45%，政府負擔55%。

### 應備文件

1. 申請人身分證影本。
2. 全家人口戶口名簿影本。
  - (1) 配偶。
  - (2) 一親等之直系血親。
  - (3) 同一戶籍或共同生活之其他直系血親。
  - (4) 認列綜合所得稅扶養親屬免稅額之納稅義務人。
3. 全家人口其他相關證明文件，說明如下：
  - (1) 16歲至25歲在學學生，請檢附學生證正、反面影本。
  - (2) 外籍或大陸地區配偶應檢附身分證明文件或居留證影本。
  - (3) 最近轉換工作者，檢附服務單位開具之最近3個月內薪資證明。
  - (4) 已歇業之公司或行號負責人者，請附歇業證明。
  - (5) 應徵召入伍服役或替代役現役者，應檢附服役兵役或替代役現役之證明影本。
  - (6) 國中小 教師、職業軍人，請檢附薪資（餉）單影本。
  - (7) 退休人員領取月退俸者，請附月退金或月撫金通知影本或其他相關證明文件。
  - (8) 退休人員最近1年內領取1次退休金者，請付退休金給付通知書影本。
  - (9) 入獄服刑或失蹤6個月者，請檢附入獄證明、協尋證明或其他相關證明文件。

## ❁ 國民年金保險費補助

### 應備文件

- (10) 失業者，請檢附離職證明、失業認定及失業給付證明。
  - (11) 無法工作者，請附最近1個月內公立醫療機構或經中央衛生主管機關評鑑合格出具之診斷證明書。
4. 受委託辦理之代理人身分證影本。

### 受理單位

戶籍所在地區公所社會課（電話請見第99頁）



## 🌸 微型保險

### 福利對象及服務內容

#### 福利對象

下列六類弱勢家戶15歲以上至65歲以內之主要家計負擔者投保，每戶以1人為限（家戶人口若無15歲以上至65歲以下之對象，採專案處理，投保年齡放寬至未滿80歲。）

1. 低收入戶家庭。
2. 中低收入戶家庭。
3. 特殊境遇家庭。
4. 領有兒童少年生活扶助家庭。
5. 領有弱勢家庭兒童及少年緊急生活扶助家庭。
6. 領有身心障礙者生活補助之家庭。

#### 服務內容

1. 保險期間：自加保日起至當年12月31日止。
2. 投保內容：為意外傷害事故保險，投保金額以最高額度30萬元，舉凡非因疾病引起的外來突發事故，例如：交通意外、火災、溺水等均屬之。
3. 理賠內容：
  - （1）意外身故保險金：依保險契約給付意外身故保險金，每位被保險人30萬元整。
  - （2）意外失能保險金：符合失能等級11級79項失能程度之一者，給付失能保險金。
4. 弱勢家庭每戶以補助1人投保為限，且以法定繼承人為保險受益人。業經其他政府或民間單位補助投保意外險，且投保金額等同或高於本專案者，不重複投保；投保金額低於本專案者，補充其差額。

#### 應備文件

申請表（無須另外填寫加保書）。

#### 受理單位

戶籍所在地區公所社會課（電話請見第99頁）



## 實物代券

### 福利對象及服務內容

#### 福利對象

設籍或居住本市之經濟弱勢家庭，經社會局社工員評估，並具有以下條件之一者：

- 1.確有經濟困難者。
- 2.家庭主要生計責任者失業、就業不穩定、入獄服刑、罹患重大傷病、失蹤或其他變故，致生活陷於困境。
- 3.家庭成員因身心障礙、未婚懷孕、長期照護、早期療育等特殊情形，致生活陷於困境。
- 4.遭受家庭暴力等因素接受安置或自立生活者。

#### 服務內容

- 1.經社工員評估有基本生活需求之弱勢家庭，提供每戶面額100元、200元或500元之代券。
- 2.持券人可持該券至指定超商或賣場，購置基本生活必需品或食品。

#### 受理單位

- 1.本市各身心障礙者服務中心（電話請見第92頁）
- 2.本市各區家庭服務中心（電話請見第85頁）

備註：

兌換地點：四大超商、指定量販店。

## 安家實物銀行

### 服務對象

設籍或居住本市

- （一）主要負擔家計者因急難事由，經社工評估致家庭生活陷困者。
- （二）領有政府社會福利補助，經社工評估仍未足以因應生活所需者。
- （三）其他因素經社工評估確實急需實物銀行救助之弱勢家庭或民眾。

### 佐證文件

身分證明文件及社會福利證明文件（非福利身分者免附）。

### 申請方式

民眾有需求者，可於週一至週五上班時間自行向居住所在地之社區分行提出物資需求請領，由社區分行社工員依據證明文件評估資格及需求後發放物資。

## ❁ 安家實物銀行

### 受理單位

- 1.本市各區家庭服務中心。
- 2.本市各身心障礙者服務中心。
- 3.新住民家庭服務中心。
- 4.復興區原住民族家庭服務中心。

### 社區分行據點（最新分行資訊請上本局網站查詢）

#### 1.桃園區

單位名稱：桃園家庭服務中心  
地址：桃園區陽明三街33號4樓  
電話：218-2778

#### 2.桃園區

單位名稱：新住民家庭中心  
地址：桃園區復興路135號2樓  
電話：333-0305分機23

#### 3.桃園區

單位名稱：中路家庭服務中心  
地址：桃園區國豐三街123號5樓（衛生所樓上）  
電話：370-0886

#### 4.桃園區

單位名稱：桃園市婦女培力中心-桃姊妹  
地址：桃園區民權路69號  
電話：336-9222

#### 5.桃園區

單位名稱：財團法人法律扶助基金會桃園分會  
地址：桃園區復興路110號12樓  
電話：334-6500

#### 6.八德區

單位名稱：八德身心障礙者服務中心  
地址：八德區介壽路二段901巷49弄91號3樓  
電話：368-6020

#### 7.中壢區

單位名稱：中壢身心障礙者服務中心  
地址：中壢區新明路43號5樓  
電話：401-0425

#### 8.中壢區

單位名稱：中壢家庭服務中心  
地址：中壢區元化路159號1樓  
電話：422-0126

#### 9.內壢區

單位名稱：內壢家庭服務中心  
地址：中壢區文化二路219號4樓  
電話：433-3219

#### 10.龜山區

單位名稱：龜山家庭服務中心  
地址：龜山區自強南路97號2樓  
電話：320-8485

#### 11.龜山區

單位名稱：龜山身心障礙者服務中心  
地址：龜山區同心一路5號1樓  
電話：213-3700

#### 12.八德區

單位名稱：八德家庭服務中心  
地址：八德區豐德路456號2樓  
電話：365-2105

#### 13.蘆竹區

單位名稱：蘆竹家庭服務中心  
地址：蘆竹區南崁路152號3樓  
電話：212-7678

※有關身心障礙者服務中心最新資訊，請洽詢本局  
身心障礙福利科：332-2101分機6300~6307

## ✿ 安家實物銀行

### 社區分行據點（最新分行資訊請上本局網站查詢）

#### 14.平鎮區

單位名稱：平鎮家庭服務中心  
地址：平鎮區大興街66巷35號2樓  
電話：491-1910

#### 15.平鎮區

單位名稱：平鎮身心障礙者服務中心  
地址：平鎮區延平路一段2號3樓  
電話：402-4081

#### 16.大溪區

單位名稱：大溪家庭服務中心  
地址：大溪區中正路56號  
電話：388-3060

#### 17.龍潭區

單位名稱：龍潭家庭服務中心  
地址：龍潭區干城路19巷30號  
電話：479-0231

#### 18.楊梅區

單位名稱：楊梅家庭服務中心  
地址：楊梅區大成路2號4樓  
電話：475-0067

#### 19.大園區

單位名稱：大園家庭服務中心  
地址：大園區大觀路118號2樓  
電話：386-7128

#### 20.新屋區

單位名稱：新屋家庭服務中心  
地址：新屋區中山路277號1樓  
電話：497-0225、497-0226

#### 21.觀音區

單位名稱：觀音家庭服務中心  
地址：觀音區莊敬路188號3樓  
電話：473-2320

#### 22.觀音區

單位名稱：桃園市觀音區公所  
地址：觀音區觀新路56號  
電話：473-2121

#### 23.復興區

單位名稱：復興家庭服務中心  
地址：復興區羅浮68之6號  
電話：382-1110

#### 24.復興區

單位名稱：復興區原住民族家庭服務中心  
地址：復興區羅浮里3鄰68之4號  
電話：272-6995

#### 25.大溪區、龍潭區、復興區

單位名稱：龍大復身心障礙者服務中心  
地址：大溪區康莊路181號3樓  
電話：388-0095

#### 26.楊梅區、新屋區、觀音區

單位名稱：楊新觀身心障礙者服務中心  
地址：楊梅區楊新路二段93號  
電話：488-0851

#### 27.蘆竹區、大園區

單位名稱：蘆大身心障礙者服務中心  
地址：蘆竹區南崁路265號7樓之6  
電話：352-9093

#### 28.桃園區

單位名稱：桃園身心障礙者服務中心  
地址：桃園區建國路99號5樓  
電話：366-2808

※有關身心障礙者服務中心最新資訊，請洽詢本局  
身心障礙福利科：332-2101分機6300~6307

## ❁ 「安心點」愛心餐食服務

### 福利對象及服務內容

設籍或居住本市，且符合下列情形之一者，請於上班時間向社工求助，經社工評估後加入會員，發放愛心餐食點數：

- (1) 主要負擔家計者因急難事由，經社工評估致家庭生活陷困者。
- (2) 領有政府社會福利補助，經社工評估仍未足以因應生活所需者。
- (3) 其他因素經社工評估確實急需實物銀行救助之弱勢家庭或民眾。

### 受理單位

倘有餐食需求且非本局愛心餐食會員者，請於上班時間逕洽各區家庭服務中心或身心障礙者服務中心（領有身心障礙證明者）社工協助。

備註

兌換地點：本市愛心餐食數位店家（請見安心點網頁「愛心店家資訊」）。



「安心點」愛心餐食  
服務合作店家

## ❁ 本市社會救助金專戶

### 福利對象及服務內容

為辦理社會救助法第44-1條規定事項，有效管理及運用民間資源，籌募救助經費，辦理社會福利及救助事業，發揮救助功能，改善貧困民眾生活，特設置桃園市政府社會救助金專戶。

### 受理單位

#### 一、臨櫃捐款帳戶

戶名：桃園市市庫存款戶（桃園市社會救助金專戶）

匯款銀行：臺灣銀行桃園分行

帳號：026038-000011

（本帳戶僅能臨櫃，請於臨櫃匯款後，於匯款單註明捐款專案，如一般愛心、安家實物銀行、兒少發展帳戶、急難救助、聯合奠祭、青年展翅自立培植方案、「安心點」愛心餐食服務計畫、街友（遊民）服務方案等，傳真至03-339-0126，俾利核對）

#### 二、做好事公益平台

因應本市社會救助金專戶捐款僅能臨櫃，「做好事公益平台」提供網路銀行、ATM、超商、信用卡、多元支付等多元捐贈管道，平台收到款項均納入本市社會救助金專戶管理運用。



做好事公益平台

貳

# 兒童及少年福利



## ❁ 弱勢兒童及少年生活扶助

### 福利對象及服務內容

#### 福利對象

設籍並實際居住本市，未獲政府其他生活扶助或未接受政府公費收容安置，且有下列情形之一者，得申請生活扶助：

1. 因父母雙亡、離婚、一方死亡、失蹤（6個月以上）、重大傷病、因案服刑（1年以上）或由一方行使負擔權利義務，致生活困難之兒童及少年。
2. 父母或監護人對兒童及少年有違反本法禁止之行為，經社會局委託其他親屬收容。
3. 遭遇困境之中低收入戶內兒童及少年（遭受非自願性失業或戶內兒童及少年罹患重大傷病）。
4. 因懷孕或生育而遭遇困境之兒童、少年及其子女。
5. 無扶養義務人或經社會局評估扶養義務人無力維持其生活之兒童及少年。

本規定之補助對象及其行使負擔權利義務者、監護人或實際照顧者，均應符合下列規定：

1. 家庭總收入按全家人口平均分配，每人每月未超過本市當年度公告最低生活費1.5倍。
2. 全家人口動產（含存款、股票、投資等）平均每人低於15萬元。本金由存款利息依據所得稅當年度臺灣銀行1年期定期存款利率推估計算；股票及投資依據所得稅採臺灣證券交易所按調查時市場交易價格計算。
3. 全家人口之土地及房屋價值合計未超過650萬元（所稱土地價值以公告現值計算，房屋價值以全戶歸戶財產查詢清單之房屋現值計算）。行使負擔權利義務者如為未設籍本國之大陸或外籍配偶，不受設籍本市之限制。

#### 服務內容

符合規定資格之兒童及少年每人每月核發2,313（自113年起）元。惟受扶助對象全家所領取政府核發之各項補助，每月合計不得超過行政院核定之基本工資。

#### 應備文件

1. 兒童及少年生活扶助申請表及切結書。
2. 戶口名簿或戶籍謄本（須顯示個人記事欄）。
3. 國稅局核發之最近1年全戶綜合所得稅、財產歸戶及綜合所得稅籍資料。
4. 行政院勞工保險局核發之勞工保險投保資料。
5. 15歲以上，其學生證正反面影本。
6. 受扶助之兒童及少年郵局存簿封面影本。
7. 離婚者，應檢附離婚協議書或離婚判決書（影本）。
8. 失蹤者，應檢附警察機關核發之失蹤人口查屬單正本（6個月以上，2年以內）。
9. 患有重大疾病者，應檢附最近3個月內公立醫療機構或經行政院衛生署評鑑合格之醫院診斷證明書正本。
10. 身心障礙者，應檢附身心障礙證明（手冊）影本。
11. 服刑中者，應檢附3個月內仍在監服刑之證明正本。
12. 父母工作有所異動時，現職工作薪資證明單（須工作單位證明）。

## ❁ 弱勢兒童及少年生活扶助

### 應備文件

13. 離婚協議書或離婚判決書中有註明支付子女教育費或生活費者，倘未支付，應檢附法院或公證人公證書證明。
14. 非自願離職證明或全民健康保險局開具之重大傷病證明。
15. 經醫療院所出具懷孕之診斷證明書或其它相關證明文件。

### 受理單位

戶籍所在地區公所社會課（電話請見第99頁）

## ❁ 弱勢家庭兒童及少年緊急生活扶助

### 福利對象及服務內容

#### 福利對象

1. 凡設籍本市未滿18歲之兒童少年，其本人無工作能力且未獲政府其他項目生活補助或未接受公費收容安置，半年內發生而有下列情形之一且生活陷於困境者。
  - (1) 父母一方或監護人失業、經判刑確定入獄（但羈押中不得申請）、罹患重大傷病、精神疾病或藥酒癮戒治。
  - (2) 父母離婚或一方死亡、失蹤，他方無力維持家庭生活。
  - (3) 父母一方因不堪家庭暴力或有其他因素出走。
  - (4) 父母雙亡或兒童及少年遭遺棄，其親屬願代為撫養而無經濟能力。
  - (5) 未滿18歲未婚懷孕或有未滿18歲之非婚生子女。
  - (6) 其他經評估確有生活困難，需經濟扶助。
2. 家庭總收入平均未達當年度每人每月最低生活費1.5倍。
3. 全家人口動產平均每人低於15萬元。
4. 全家人口不動產總值低於650萬元。

#### 服務內容

每人每月補助3,000元，扶助期間以6個月為原則，得申請延長扶助，經社工訪視，如認有延長必要，最多再行補助6個月，且同一事由以補助1次為限。

### 應備文件

1. 申請表（必備文件）及切結書。
2. 兒童少年或申請人之郵政存簿封面影本（必備文件）。
3. 15歲以上其學生證正反面影本。
4. 全家人口最近1年內完稅之綜合所得稅各類所得資料清單及財產歸屬資料（對象包括：父母雙亡或兒童及少年遭遺棄，其親屬願代為撫養而無經濟能力之親屬）。

## ❁ 弱勢家庭兒童及少年緊急生活扶助

### 應備文件

- 5.其他相關證明文件影(正)本(視家庭實際狀況提供)。
  - (1) 診斷證明書。
  - (2) 3個月內在監證明。
  - (3) 死亡證明書。
  - (4) 保護令。
  - (5) 警察機關受(處)理查詢人口案件登記表。
  - (6) 離婚協議書或離婚判決書。
  - (7) 警察機關處理家庭暴力與兒童少年保護案件調查紀錄通報表。
  - (8) 就業服務中心失業給付申請案件認定及再認定單及非自願離職證明書。
  - (9) 重大傷病卡。
  - (10) 身心障礙手冊。
  - (11) 其他相關文件(如租賃契約、離職證明/定期契約證明/勞保加退保證明、領取失業給付證明文件、動產/財產/薪資遭強制執行證明文件)。
  - (12) 藥酒癮戒治證明。
  - (13) 出境證明文件。
  - (14) 驗傷證明。
  - (15) 子女教育支出單據。
  - (16) 社工員調查訪視或評估報告等。

### 受理單位

- 1.戶籍所在地區公所社會課(電話請見第99頁)
- 2.線上申請:請至桃園市政府入口網站「資訊便民系統」/線上申辦整合系統/弱勢家庭兒童及少年緊急生活扶助

## ❁ 桃園市少年自立生活經濟扶助

### 福利對象及服務內容

#### 福利對象

設籍於本市,年滿15歲以上,未滿20歲以下,具下列情形之一,經評估有自立生活需求及能力之少年,得申請補助:

- 1.因故致家外安置單位無法繼續收容者或最近一年即將結束安置、自立生活者。
- 2.原生家庭發生嚴重失功能或重大變故者。
- 3.其他特殊情形並經社工員評估有繼續扶助其自立生活之少年個案。

#### 服務內容

- 1.生活扶助金:依補助資格分別提供每月3,000-5,000元之補助,每人每年最多得申請補助6個月。
- 2.房租補助:每月最高補助4,000元,每年最多申請補助6個月。

## 🌸 桃園市少年自立生活經濟扶助

### 福利對象及服務內容

1. 房屋押金補助：每次最高補助8,000元，每年僅限申請1次。
2. 教育補助：有就學事實得提出申請，每次最高補助2萬5,000元。
3. 交通費補助：就學、就業、就醫、職業訓練、接受輔導服務之交通費，每月最高補助500元。
4. 醫療費補助：有就醫需求無力繳交健保費用者得提出申請，檢據核實支付。
5. 進修及證照補助：每次最高補助6,000元。本項補助倘為本府安置中兒少，且最近一年內有自立規劃及能力，亦可申請。
6. 個人成長與社會參與獎勵金：
  - (1) 穩定就業獎勵金：依穩定就業情形，分別提供1,000元、3,000元及6,000元之獎勵金。
  - (2) 就學進步鼓勵金：學業總成績平均分數較上學期進步5分以上（基本資格須成績達60分以上），提供鼓勵金500元。
  - (3) 取得技術證照獎勵金：取得各類技術證照丙級，提供獎勵1,000元；取得各類技術證照乙級，提供獎勵3,000元。
  - (4) 社會參與活動費：符合如下述一項或各項者，參加社團活動、社區活動、休閒活動、學習參與、志願服務所需費用，請檢具證明單據如報名費單據、活動心得及少年所簽領據、金融機構存摺影本，每人每年最高補助3,000元。
  - (5) 本項補助倘為本府安置中兒少，且最近一年內有自立規劃及能力，亦可申請。
7. 其他雜項費用補助：輔導個案穩定生活、就業有關之其他費用，經社工評估有必要者，檢據核實支付。

### 應備文件

於事實發生後6個月內，由少年及其主責社工員檢附下列資料向本府提出申請。

1. 社工最近3個月個案服務摘要報告。
2. 申請書。
3. 領據。
4. 身分證正反面影本。
5. 存摺封面影本。
6. 房租補助及房屋押金補助-房屋租賃契約影本。
7. 教育補助：就讀學校該學期繳費單正本。
8. 交通費補助：個案請領清冊。
9. 醫療費補助：健保繳費單據正本。
10. 進修及證照補助：繳費收據或到考證明。
11. 穩定就業獎勵金：應檢附3個月（或6個月或12個月）以上就業薪資條、在職證明或足資證明穩定就業之文件。
12. 就學進步鼓勵金：應檢附前後學期成績單影本。
13. 取得技術證照獎勵金：應檢附證照影本。
14. 社會參與活動費：檢具證明單據如報名費單據、活動心得及少年所簽領據、金融機構存摺影本。

註：本補助詳細資料及申請表單可至本府社會局網站-福利服務-兒少福利-經濟補助-桃園市少年自立生活經濟扶助計畫下載。

## ❁ 桃園市少年自立生活經濟扶助

### 受理單位

社會局兒童及少年福利科 電話：332-2101分機6321

## ❁ 未滿20歲懷孕服務及後續追蹤輔導

### 福利對象及服務內容

#### 福利對象

1. 實際居住本市16歲以上未滿20歲，經轉介或自行求助之懷孕少女及其重要他人。
2. 實際居住本市未滿20歲父母及其子女。

#### 服務內容

1. 專業諮詢服務。
2. 個案管理服務：提供家庭協商、陪同法律諮詢、心理諮商、醫療協助、經濟扶助、輔導協助、親職教育及育兒指導、就學或就業協助。
3. 支持及預防服務：團體工作、社區及校園宣導。

### 受理單位

1. 社會局兒童及少年福利科 電話：332-2101分機6321
2. 全國未成年懷孕諮詢專線 電話：0800-257-085  
(愛我，請你幫我!!) 網址：<https://257085.sfaa.gov.tw/>

## ❁ 弱勢兒少醫療補助

### 福利對象及服務內容

#### 福利對象

設籍本市，且有下列情形之一者，得申請醫療補助：

1. 低收入戶及中低收入戶內兒童及少年。
2. 領有本辦法之生活扶助。
3. 領有本市弱勢家庭兒童及少年緊急生活扶助。
4. 依兒童及少年保護通報及處理辦法保護之兒童及少年。
5. 安置於公私立兒童及少年安置及教養機構或寄養家庭之兒童及少年。
6. 符合特殊境遇家庭扶助條例第九條規定未滿六歲之兒童。
7. 早產兒。
8. 因懷孕或生育而遭遇困境之兒童、少年及其子女。
9. 符合衛生福利部公告之罕見疾病或領有全民健康保險重大傷病證明之兒童及少年。
10. 其他經社會局評估為有補助必要之兒童及少年。

## 弱勢兒少醫療補助

### 福利對象及服務內容

#### 服務內容

##### 1. 補助基準

- (1) 符合補助對象第1款至第6款規定申請者，全額補助。
- (2) 符合補助對象第7款至第10款規定申請者，依下列各目規定補助之：  
a. 家庭總收入平均分配全家人口，每人每月未達當年度本市最低生活費二倍，或未達本市平均每人每月消費支出，補助百分之七十五。  
b. 家庭總收入平均分配全家人口，每人每月在當年度本市最低生活費二倍以上未達三倍，或未達本市平均每人每月消費支出一點五倍，補助百分之五十。  
c. 家庭總收入平均分配全家人口，每人每月在當年度本市最低生活費三倍以上未達四倍，或未達本市平均每人每月消費支出二倍，補助百分之二十五。

##### 2. 補助項目

- (1) 補助符合前述福利對象之兒少因疾病或傷害就醫所生，並依全民健康保險法規定應自行負擔之住院費用及住院期間看護費用，每人每年最高補助新臺幣三十萬元，其餘細項詳見本市弱勢兒童及少年生活扶助與托育及醫療費用補助辦法。
- (2) 其他經社會局評估為有補助必要之醫療項目，每人每年最高補助新臺幣三十萬元。

註：本補助不包含膳食、掛號、義肢、義眼、義齒、配鏡、鑲牙、整容、整形、病人運輸、指定醫師、特別護士、指定藥品材料、疾病預防、非因疾病而施行預防之手術、節育結紮、指定病房費及其他與醫療無直接相關之項目。

### 應備文件

申請醫療費用補助者，應於出院日、醫療行為或申請項目事實結束日起六個月內，檢附下列文件：

1. 申請表。
2. 新式戶口名簿（影本）或最近三個月內（電子）戶籍謄本，並應記載全戶人口及詳細記事。
3. 領據。
4. 全民健康保險特約醫院或診所之自付與看護費用收據正本及支付明細。
5. 經醫師診斷為有醫療、住院或看護必要之證明文件。
6. 兒童及少年或申請人之金融機構存摺封面影本。
7. 依第二點第7款至第11款規定申請者，需檢附國稅局核發之最近一年度全戶綜合所得稅相關資料（114年度申請者請檢附113年度綜合所得稅各類所得資料清單）。
8. 其他審查所需之相關證明文件。

註：本補助辦法及相關表件可至本府社會局網站-福利服務-兒少福利-經濟補助-弱勢兒童及少年醫療補助下載。

### 受理單位

社會局兒童及少年福利科 電話：332-2101分機6319

參

# 老人福利暨居家及 社區長照服務



## ❁ 中低收入老人生活津貼

### 福利對象及服務內容

#### 福利對象

符合下列各款規定之老人，得申請發給生活津貼：

- 1.年滿65歲，設籍並實際居住本市，且最近1年居住國內超過183日。
- 2.未接受政府公費收容安置者。
- 3.家庭總收入按全家人口平均分配，每人每月未超過中央主管機關當年公布最低生活費標準之2.5倍且未超過臺灣地區平均每人每月消費支出之1.5倍（115年最低生活費為1萬7,186元，消費支出1.5倍為3萬9,960元）。
- 4.全家人口存款本金、投資及有價證券按面額計算之合計金額未超過1人時，為250萬元，每增加1人，增加25萬元。
- 5.全家人口之土地及房屋價值未超過770萬元者。
- 6.未入獄服刑、因案羈押或依法拘禁者。

#### 服務內容

- 1.家庭總收入平均分配全家人口，未超過當年度每人每月最低生活費1.5倍者，每人每月發給8,329元（含低收入戶及中低收入戶內65歲以上老人）。
- 2.未超過當年度每人每月消費支出1.5倍者，每人每月發給4,164元。
- 3.本市115年最低生活費為1萬7,186元，1.5倍為2萬5,779元、每人每月消費支出1.5倍為3萬9,960元（以臺灣地區平均每人每月消費支出1.5倍為準據）。
- 4.同時符合領取中低收入老人生活津貼、老年農民福利津貼、國民年金老年基本保證年金、國民年金身心障礙基本保證年金、身心障礙者生活補助費資格者，僅得擇一領取。

#### 應備文件

- 1.申請書。
- 2.最近3個月內之全戶戶籍謄本（記事欄勿省略）。
- 3.申請人身分證及私章。
- 4.其他證明文件。
- 5.委由他人代為申請者，應填寫委託書及檢附被委託人身分證明文件影本。

#### 受理單位

戶籍所在地區公所社會課（電話請見第99頁）

## ❁ 老年市民三節禮金

### 福利對象及服務內容

提供年滿65歲（原住民滿55歲）設籍本市6個月以上且有實際居住事實者，每人每節（春節、端午節、中秋節）發給2,500元。

### 應備文件

- 1.申請書。
- 2.身分證等相關證明文件。
- 3.郵局或戶籍所在地農會存摺封面影本。
- 4.申請人印章。

### 受理單位

戶籍所在地區公所社會課（電話請見第99頁）

## ❁ 重陽敬老禮金

### 福利對象及服務內容

凡重陽節前（含當日）已滿65歲之市民或已滿55歲之原住民，並設籍本市6個月以上且有居住事實者，未滿99歲者，每人發放2,500元；年滿99歲以上者，每人發放2萬元（依實際公告情形為主）。

### 應備文件

- 1.申請書。
- 2.身分證等相關證明文件。
- 3.郵局或戶籍所在地農會存摺封面影本。
- 4.申請人印章。

### 受理單位

戶籍所在地區公所社會課（電話請見第99頁）

## ❁ 老人健康保險費自付額補助

### 福利對象及服務內容

#### 福利對象

- 1.本市未滿70歲符合本市中低收入老人生活津貼第二條第一項規定之老人。
- 2.設籍並實際居住本市年滿百歲以上且未獲政府機關補助健保自付額之全額者。
- 3.年滿65歲或原住民年滿55歲，且設籍並實際居住本市連續滿1年者（最近1年內居住國內時間累計需滿183天），綜合所得稅稅率未達20%者（含申報扶養人）。

#### 服務內容

補助金額以健康保險署「第六類地區人口應自付之保險」為上限，低於「第六類地區人口應自付之保險費」者核實補助。

#### 應備文件

只要辦妥健保加保手續，社會局會主動完成資料比對後逕付健保署，無需提出申請，每人每月最高補助826元。

#### 受理單位

- 1.戶籍所在地區公所社會課（電話請見第99頁）
- 2.社會局老人福利科 電話：335-0598



## ❁ 中低收入老人重病住院看護補助

### 福利對象及服務內容

#### 福利對象

設籍於本市年滿65歲以上，罹患嚴重傷病（不含急診、慢性病療養、復健、加護病房、醫院呼吸治療中心之醫療看護）住院治療，且經醫生證明需專人看護，並符合下列情形之一者，得申請本補助：

1. 列冊低收入戶。
2. 符合領取中低收入老人生活津貼資格者。

#### 服務內容

1. 列冊低收入戶及符合中低收入老人生活津貼發給辦法規定未達最低生活費1.5倍者：每人每日最高補助1,800元，當年度內最高補助21萬6,000元。
2. 符合中低收入老人生活津貼發給辦法規定最低生活費1.5倍者至2.5倍者：每人每日最高補助900元，當年度內最高補助10萬8,000元。
3. 前項各款所稱之每日係以24小時計（含跨日之連續時數）。超過12小時但未滿24小時，以12小時計，未滿12小時，不予補助；12小時之補助標準，為每日最高補助標準之1/2。

#### 應備文件

1. 申請表。
2. 由區公所開立之低收入戶或中低收入老人生活津貼證明者。
3. 診斷證明書正本，其醫囑部分應敘明申請人住院期間須專人看護及入、出院時間。
4. 僱請看護服務證明書。
5. 看護者之身分證正、反面影本（如非本國籍之看護，須附有效期限內之居留證影本）。
6. 看護者之照顧服務員結業證書影本或照顧服務員丙級技術士證書影本。
7. 申請人領款收據（領據金額勿填！由本府承辦人填寫）。
8. 申請人或具領人之郵局或金融機構存摺封面影本（專戶存摺無法入帳）。
9. 委由他人代為申請本補助者，應填寫委託代理書及檢附受任人身分證明文件影本。
10. 由申請人入住之機構代為提出申請且補助款撥入機構時，除上述第1項至第8項所列應備文件外，應另附印領清冊、本府收容安置補助公文影本。但由機構外籍看護工或現有人員看護者，不予補助。

#### 受理單位

戶籍所在地區公所社會課（電話請見第99頁）

## ❁ 中低收入老人特別照顧津貼

### 福利對象及服務內容

#### 福利對象

1. 被照顧者應符合下列規定：

- (1) 領有中低收入老人生活津貼者。
- (2) 未接受機構收容安置、居家服務、未請看護（傭）、未領有政府提供日間照顧服務補助或其他照顧服務補助。
- (3) 失能程度經直轄市、縣（市）主管機關指定或委託之評估單位（人員）作日常生活功能量表評估為重度以上，且實際由家人照顧。
- (4) 設籍且實際居住在戶籍所在地者。

2. 照顧者應符合下列規定：

- (1) 設籍且實際居住本市。
- (2) 應屬下列情形之一者
  - a. 依中低收入老人生活津貼發給辦法規定，與被照顧者同為計算家庭總收入全家人口之成員。
  - b. 出嫁之女兒或子為他人贅夫者及其配偶。
  - c. 被照顧者二親等以內之直系血親卑親屬。
- (3) 年滿16歲，未滿65歲，無社會救助法第五條之三第一款至第三款、第六款及第七款規定之情事。
- (4) 未從事全時之工作，且實際負責照顧被照顧者。前項所稱之全時工作，指勞動基準法規定之法定工作時間。

#### 服務內容

經審核受照顧者及照顧者符合規定者，每月發給照顧者5,000元。

#### 應備文件

1. 桃園市中低收入老人特別照顧津貼申請表。
2. 照顧者及被照顧者國民身分證正、反面影本。
3. 3個月內被照顧者失能程度經日常生活活動功能量表評估為重度以上之證明。
4. 被照顧者領有中低收入老人生活津貼證明。
5. 照顧者郵局存簿封面影本。

註：第3點所訂證明文件，得以符合特定身心障礙項目及申請標準之身心障礙手冊影本證明之。

#### 受理單位

戶籍所在地區公所社會課（電話請見第99頁）

## ❁ 失能老人接受長期照顧機構服務

### 福利對象及服務內容

#### 福利對象

設籍本市且年滿65歲以上之市民，並符合下列規定之一：

1. 列冊低收入戶，經照管中心評估為輕度或中度失能，並依其家庭支持功能認有接受機構式服務之必要。
2. 列冊低收入戶、中低收入戶或符合領取中低收入老人生活津貼發給辦法規定未達最低生活費1.5倍之老人，經照管中心派員評估失能等級達4級（含）以上。

#### 服務內容

提供住宿服務、醫護服務、復健服務、生活照顧服務、膳食服務、緊急送醫服務、其它相關之機構式服務。

#### 應備文件

1. 申請書。
2. 低收入戶證明、中低收入戶證明或領有中低收入老人生活津貼證明。（請擇一檢附）。
3. 3個月內體檢表（包括傳染病及胸部X光、B型肝炎、梅毒、愛滋病、桿菌性痢疾及阿米巴痢疾之糞便檢查、特殊疾病及一般體檢項目）。
4. 身心障礙證明影本（無則免附）。
5. 公、私立地區級以上醫院醫師出具生活無法自理（敘明需24小時專人照護）之診斷證明書。

#### 受理單位

1. 戶籍所在地區公所社會課（電話請見第99頁）
2. 社會局老人福利科電話：335-0598
3. 本市各區家庭服務中心（電話請見第85頁）



## 中低收入老人修繕住屋補助

### 福利對象及服務內容

#### 福利對象

- 1.年滿65歲。
- 2.設籍並實際居住於本市。
- 3.未入住老人福利機構。
- 4.本市列冊低收入戶、中低收入戶或具備中低收入老人生活津貼領取資格。

#### 服務內容

- 1.住屋防水、給水、排水及壁癌處理。
- 2.臥室、浴室、廚房、室內樓梯、走道改善工程。
- 3.其他關於室內居住安全、衛生、無障礙環境設施及設備之必要修繕。
- 4.申請修繕住屋為租賃者，前項之補助修繕項目以室內無障礙環境設施及設備之必要修繕者為限。

#### 應備文件

- 1.申請書。
- 2.申請修繕房屋之建物所有權狀影本，所有權人須為申請人本人。
- 3.申請修繕項目之施工前照片正本。
- 4.修繕工程估價單（應詳細載明改善項目、規格數量、單位、單價及總價等相關資訊，且加蓋估價廠商之統一編號章或店章及負責人私章）（估價單總價需含5%營業稅）。
- 5.公共安全自負切結書。
- 6.委託他人辦理者，應填具委託書及檢附個人身分證明文件影本。
- 7.申請修繕住屋為租賃者，應檢附契約書影本及所有權人修繕同意書。
- 8.無第十一條第一項第二款情事之切結書。
- 9.其他所需或本局指定之文件。

#### 備註：

- 1.本補助之住屋，應符合下列各款規定：
  - (1)坐落於本市。
  - (2)申請人所有或租賃，且實際居住者。
  - (3)為租賃者，其租賃契約期滿日應在申請補助日之後，且相距超過3年。
- 2.每一住屋自核定補助日起3年內補助金額不得逾10萬元，且同一修繕項目於3年內不予重複補助。

#### 受理單位

戶籍所在地區公所社會課（電話請見第99頁）

## ❁ 中低收入老人裝置假牙補助

### 福利對象及服務內容

#### 福利對象

設籍本市年滿65歲以上或年滿55歲以上原住民，經醫師評估缺牙，影響咀嚼功能需裝置活動假牙，並符合下列條件之一者：

1. 列冊低收入戶、中低收入戶。
2. 領有中低收入老人生活津貼。
3. 經各級政府全額補助收容安置。
4. 領有身心障礙者生活補助費。
5. 經各級政府補助身心障礙者日間照顧及住宿照顧費用50%以上。

#### 服務內容

1. 各態樣補助金額上限，詳如附錄一「桃園市辦理中低收入老人裝置活動假牙補助態樣、類別及最高補助金額一覽表」。（請見第149頁）
2. 補助對象同一類缺牙已於其他縣市或本市取得相同補助者，5年內不予重複補助。
3. 年度內經費用罄後，不再受理申請。

### 應備文件

1. 身分證正反面影印本。
2. 印章。
3. 接受政府全額補助收容安置及身心障礙者日間照顧及住宿照顧應附核定補助公文。
4. 由區公所開立之低（中低）收入戶、領取中低收入老人生活津貼或身心障礙生活補助證明。

### 受理單位

1. 戶籍所在地區公所社會課（電話請見第99頁）
2. 本市合約醫療院所



## ❁ 一般戶老人裝置假牙補助

### 福利對象及服務內容

#### 福利對象

- 1.本市年滿65歲以上長者。
- 2.須設籍本市1年以上，且實施期間仍設籍於本市。
- 3.每人終身僅可申請補助1次。

#### 服務內容

各樣態補助金額上限，詳如附錄一「桃園市辦理老人裝置假牙補助態樣、類別及最高金額一覽表」。(請見第154頁)

### 應備文件

- 1.民眾申請表單(內容須填寫完整且貼妥身分證正反面影印本及切結部分須蓋章)。
- 2.戶口名簿或戶籍謄本影本1份。

### 受理單位

- 1.本市合約醫療院所
- 2.本市衛生局電話：332-1328

## ❁ 老人保護—緊急保護及安置

### 福利對象及服務內容

#### 福利對象

- 1.老人因配偶、直系血親卑親屬或依契約對其有撫養義務之人，有疏忽、虐待、遺棄等情事，致其有生命、身體、健康或自由之危難者。
- 2.老人因無人扶養，致有生命、身體之危難或生活陷於困境者。

#### 服務內容

予以適當短期保護及安置。

### 應備文件

- 1.最近3個月內之戶籍謄本。
- 2.社工員個案報告。
- 3.其它相關文件(診斷證明書、轉介單、通報單)。

### 受理單位

- 1.本市各區家庭服務中心(電話請見第85頁)
- 2.全國保護專線113
- 3.警政單位110

## ✿ 緊急救援服務

### 福利對象及服務內容

#### 福利對象

設籍並實際居住本市並符合以下條件之一者：

- 1.年滿65歲列冊之低收、中低收入失能（或衰弱）且獨居者。
- 2.經本局評估有需求者（如：自理能力欠佳、患有慢性病、突發性疾病等經醫師診斷證明）。
- 3.113年12月31日前已使用本項服務之65歲以上獨居者。

註：不包含精神異常、患失智症，或經評估不適合使用本系統者。

#### 服務內容

維護獨居失能者生活安全，面臨突發及緊急事件時，提供可靠迅速之24小時全天候緊急救援與保護。

### 應備文件

- 1.桃園市長期照顧管理中心個案服務初篩表。
- 2.申請人身分證明文件

### 受理單位

- 1.長照服務專線：1966
- 2.本市衛生局電話：334-0935
- 3.桃園市政府衛生局線上申辦／「桃園市長期照顧服務」申請

## ✿ 預防走失愛的手鍊

### 福利對象及服務內容

#### 福利對象

- 1.設籍本市有走失之虞之身心障礙者（智能障礙者、失智症者、慢性精神病患、自閉症者）。
- 2.設籍本市有走失之虞之老人。

#### 服務內容

提供有走失之虞者於走失時，能利用手鍊上編號，快速查出走失者身分，以便通知聯絡人。

### 應備文件

- 1.申請書。
- 2.身心障礙手冊或證明影本且ICD碼：06、10、11、12、13（身心障礙者應行檢附）或醫師診斷證明書（須公立醫院或衛生福利部評定合格之醫院）或警察局走失紀錄影本，以上證明文件擇一即可（走失之虞老人應行檢附）。
- 3.使用人身分證或戶籍謄本影本及代辦人身分證。

### 受理單位

戶籍所在地區公所社會課（電話請見第99頁）

## 獨居老人電話問安

### 福利對象及服務內容

#### 福利對象

65歲以上獨居需要關懷之老人。

#### 服務內容

由本府所屬南、北區老人文康活動中心志工隊、社區照顧關懷據點志工向受服務老人電話問安並登錄老人狀況，特殊狀況立即轉介其他相關服務單位處理。

#### 應備文件

無應備文件，請至線上申請：「桃園網路e指通」申辦項目〉業務機關〉社會局〉獨居老人電話問安服務。

#### 受理單位

1. 戶籍所在地區公所社會課（電話請見第99頁）
2. 桃園市政府入口網【線上申辦整合系統】申請

## 敬老愛心卡之社福點數補助

### 福利對象及服務內容

#### 福利對象

設籍並實際居住本市且年滿65歲以上、領有身心障礙證明之市民或年滿55歲以上之原住民、持有我國永久居留證且居留地為本市之65歲以上外籍人士。

#### 服務內容

1. 符合資格者可至本市13區公所（可跨區）申請桃園市市民卡一敬老愛心卡，每月第一次使用在補助範圍時，由電子票證系統自動儲值補助點數，限當月使用。
2. 持卡可搭乘與市府簽約之客運公車、臺鐵列車、桃園機場捷運路線及愛心計程車、Youbike 2.0 E電輔車，並可使用於國民運動中心、桃園市立游泳池及市及網球場；詳細資訊請至社會局、交通局、體育局或原住民族行政局官方網站瀏覽，或洽詢各區公所。

#### 應備文件

- |                       |  |
|-----------------------|--|
| 1. 國民身分證正本。           | 5. 戶口名簿或戶籍謄本影本（55歲以上原住民檢附）。            |
| 2. 半年內2吋彩色照片1張。       | 6. 中華民國居留證（持外僑永久居留證）正本。                |
| 3. 印章（親自簽名者免附）。       | 7. 委託他人代為申請者，應檢附委託書、上述應備文件及代理人之身分證明文件。 |
| 4. 身心障礙證明正本（身心障礙者檢附）。 |  |

#### 受理單位

戶籍所在地區公所社會課（電話請見第99頁）

## ❁ 長青學苑

### 福利對象及服務內容

#### 福利對象

年滿60歲者，55歲以上亦可兼收。

#### 服務內容

- 1.研習時間逕洽各辦理單位。
- 2.收費方式：
  - (1)報名費：每人每學期收取200元，持市民卡優惠50元（低收及中低收入戶長者免收報名費）。
  - (2)研習費：65歲以上每人每學期每班400元，65歲以下每人每學期每班500元。
- 3.課程種類：提供有關語文、資訊、藝術、生活百科、體育等學習課程。

### 受理單位

請洽各區辦理單位

## ❁ 行動式老人文康休閒巡迴服務

### 福利對象及服務內容

#### 福利對象

提供本市各區里辦公處、立案之人民團體、社會福利機構及社區關懷據點等申請。

#### 服務內容

辦理公益性、老人文康休閒及社會福利宣導活動使用。

#### 注意事項

本專車開放辦理活動，文康車宣導人員服務時間為週一至週五（不含連續假日），為每日8時至17時止。

### 應備文件

- 1.申請表。
  - 2.活動計畫書及節目表。
- 註：申請單位應於使用日前10天提出申請。可申請時間為：9時至11時、14時至16時。

### 受理單位

桃園市木匠的家關懷協會 電話：468-3833分機10、11

## 🌸 桃園至臺北榮民總醫院就診專車

### 福利對象及服務內容

#### 福利對象

本市且須至臺北榮民總醫院就診之市民。

#### 服務內容

於每週一至週五行駛（例假日及國定假日停駛）提供民眾免費搭車來回各一班車往返臺北榮民總醫院，共行駛6條路線（忠貞／馬祖新村／中壢線、山仔頂／龍潭線、華勛／內壢／桃園龜山線、大溪／八德線、楊梅線）、（新屋線，每週一、三、五行駛）。

#### 受理單位

可電洽社會局老人福利科或至社會局網站：首頁／老人福利／健康維護，可下載各站時刻表。  
電話：335-0598

## 🌸 居家服務

### 福利對象及服務內容

#### 福利對象

- 身心失能者經本市長期照顧管理中心評估，符合長照需要等級第2級（含）以上者，且符合以下情形之一者：
  - 65歲以上。但具原住民身分者，為55歲以上。
  - 領有身心障礙證明。
  - 失智症者。
  - 急性後期整合照護計畫之收案對象。
- 未接受機構安置、未聘僱看護（傭）、未領有政府提供之特別照顧津貼、重病住院看護補助，且未同時請領身心障礙者臨時及短期照顧服務或其他照顧費用補助者。

#### 服務內容

- 身體照顧服務：基本身體清潔、基本日常照顧、測量生命徵象、協助餵食或灌食、協助沐浴及洗頭、足部照護、翻身拍背、肢體關節活動、協助上（下）樓梯、陪同外出、人工氣道管內（非氣管內管）分泌物抽吸、血糖機驗血、甘油球通便及協助排泄等。
- 日常生活照顧服務：餐食照顧、陪同就醫、家務協助、代購或代領或代送服務、安全看視、陪伴服務、巡視服務。

#### 應備文件

- 桃園市長期照顧管理中心個案服務初篩表。
- 申請人身分證明文件。

#### 受理單位

- 長照服務專線：1966
- 本市衛生局電話：334-0935
- 桃園市政府衛生局線上申辦／「桃園市長期照顧服務」申請

## 🌸 日間照顧服務

### 福利對象及服務內容

#### 福利對象

1. 因身心失能，經本市長期照顧管理中心評估，符合長照需求等級第2級（含）以上，且符合下列資格之一者：
  - （1）65歲以上。但具原住民身分者，為55歲以上。
  - （2）領有身心障礙證明。
  - （3）失智症。
  - （4）評估期間符合衛生福利部中央健康保險署公告之急性後期整合照護計畫之收案對象。
2. 未接受機構收容安置及未領有政府提供之特別照顧津貼、重病住院看護補助、身心障礙者臨時及短期照顧服務或其他照顧費用補助者。

#### 服務內容

生活照顧、健康促進、文康休閒活動，家屬指導及諮詢服務、備餐服務等社區式服務。

#### 應備文件

1. 桃園市長期照顧管理中心個案服務初篩表。
2. 申請人身分證明文件。

#### 受理單位

1. 長照服務專線：1966
2. 本市衛生局電話：334-0935
3. 桃園市政府衛生局線上申辦／「桃園市長期照顧服務」申請



## 老人營養餐飲服務

### 福利對象及服務內容

#### 福利對象

實際居住本市，經本市照管中心評估符合為長照服務請領資格之長照低收、中低收入長照失能者，無法外出至巷弄站共餐、未經本市長期照顧管理中心或A級單位核定使用BA05餐食照顧，且未使用其他長期照顧服務滿足餐食需求者，並符合下列情況之一有餐飲服務需求者：

- 1.年滿65歲以上獨居老人且無法自行準備餐食或外出購餐者。
- 2.年滿55歲以上獨居原住民且無法自行準備餐食或外出購餐者。

#### 服務內容

- 1.列冊低收入戶、中低收入戶者、符合領取中低收入老人生活津貼發給辦法第五條第一項第一款津貼者（長照低收入戶）：由本局全額補助每人每日最高二餐（午、晚餐）餐費。
- 2.領有中低收入老人生活津貼發給辦法第五條第一項第二款津貼者、身心障礙生活補助資格者（長照中低收）：由本局補助每人每日最高二餐（午、晚餐）餐費，每餐補助90元，由服務使用者自付每餐餐費10元。
- 3.一般戶有餐飲服務需求者，得全自費逕洽服務提供單位購餐。

### 應備文件

- 1.桃園市長期照顧管理中心個案服務初篩表。
- 2.申請人身分證明文件。

### 受理單位

#### 服務申請

（一）流程：申請服務→評估→核定→服務單位提供餐飲服務。

（二）申請窗口：

- 1.長照服務專線：1966
- 2.本市長期照顧管理中心
- 3.桃園市政府衛生局電話：334-0935
- 4.線上申辦-

桃園市長期照顧服務申請



- 5.本市長期照顧管理中心網站（<https://care.tycg.gov.tw/>）

（三）由本市長期照顧管理中心進行實地評估並予核定，核定案須於定期進行複評、核定。

## ❁ 輔具購租及居家無障礙環境改善服務

### 福利對象及服務內容

#### 福利對象

65歲以上老人、55-64歲原住民、失智症、領有身心障礙證明者及評估期間符合衛生福利部中央健康保險署公告之急性後期整合照護計畫之收案對象，且經本市長期照顧管理中心評估，符合長照需求等級第2級（含）以上者；申請項目為需要評估者，並經本市輔具資源中心評估後核定。

#### 服務內容

- 1.提供輔具購租及居家無障礙環境改善給付。
- 2.在給付上限範圍內
  - (1)第一類：全額給付。
  - (2)第二類：給付90%。
  - (3)第三類：給付70%。

超過政府補助額度者，超額部分由民眾自行負擔。

### 應備文件

檢附下列文件向本市特約廠商（於桃園市政府社會局公告）購租及居家無障礙環境改善，由特約廠商代償墊付。

- 1.輔具服務（含居家無障礙環境改善）補助核定結果通知書或簡訊（含流水單號檢核碼）。
- 2.個案給付證明（同購買證明，應由長照給付對象親自簽名或蓋章）。
- 3.統一發票或收據正本（含明細）。
- 4.輔具保固書影本（應含輔具許可證號）。
- 5.居家無障礙環境改善服務，應另檢附下列文件：
  - (1)輔具評估報告書（居家無障礙設施與相關設備）。
  - (2)施作後照片（含施作位置及長度等）。
  - (3)房屋所有權狀、近一年內房屋稅單及其它房屋所有證明之文件（由社區整合型服務中心A級單位個案管理師收取）。

### 受理單位

- 1.長照服務專線：1966
- 2.本市衛生局電話：334-0935
- 3.桃園市政府衛生局線上申辦／「桃園市長期照顧服務」申請

## 🌸 交通接送

### 福利對象及服務內容

#### 福利對象

經本市長期照顧管理中心評估符合長照需要等級第2級（含）以上，得專案申請及專案核定並符合下條件之一者。

1. 65歲以上老人。
2. 55歲至64歲原住民。
3. 領有身心障礙證明。
4. 50歲以上失智症。

#### 服務內容

1. 提供長照需要第2級（含）以上者，就醫及復健專用之交通接送車輛。
2. 本市補助服務對象交通費：
  - (1) 一般服務地區：每人每月最高補助新臺幣1,840元（低收入戶全額補助、中低收入戶補助91%、一般戶補助73%）。
  - (2) 原住民區及偏遠地區（復興區）：每人每月最高補助新臺幣2,400元（低收入戶全額補助、中低收入戶補助93%、一般戶補助79%）。

### 服務範圍

桃園市、臺北市、新北市及新竹縣（市），其接送之起點或迄點必須在本市境內，起迄其中一端需為使用者之居所，另一端需為醫院或診所，惟基於就醫、定期式復健或透析治療之目的，惟須經照顧管理專員將轉乘或接駁位置訂定於照顧計畫內，且敘明必要性之原因。

### 應備文件

1. 桃園市長期照顧管理中心個案服務初篩表。
2. 申請人身分證明文件。

### 受理單位

1. 長期照顧管理中心／長照服務專線：1966
2. 本市衛生局電話：334-0935
3. 各區衛生所（電話請見第100頁）
4. 桃園市政府衛生局線上申辦／「桃園市長期照顧服務」申請

### 訂車平台

桃園市長照交通接送預約平台

# 肆 身心障礙福利

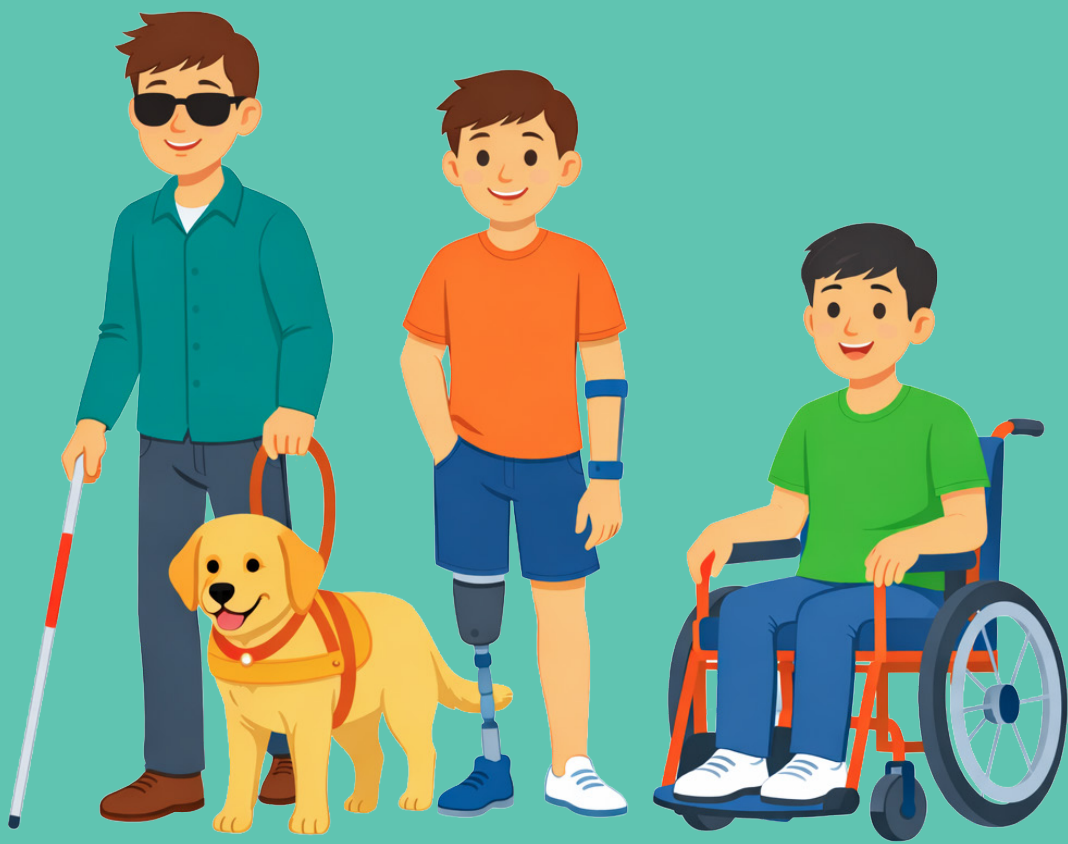

## 申請身心障礙證明

### 福利對象及服務內容

#### 福利對象

針對第一類神經系統構造及精神、心智功能；第二類眼、耳及相關構造與感官功能及疼痛；第三類涉及聲音與言語構造及其功能；第四類循環、造血、免疫與呼吸系統構造及其功能；第五類消化、新陳代謝與內分泌系統相關構造及其功能；第六類泌尿與生殖系統相關構造及其功能；第七類神經、肌肉、骨骼之移動相關構造及其功能；第八類皮膚與相關構造及其功能等經中央衛生主管機關認定之障礙者，核發身心障礙證明。

#### 應備文件

1. 設籍本市申請人（身心障礙者）最近3個月內1吋半身照片3張及印章（或簽名）。
2. 設籍本市申請人（身心障礙者）國民身分證正反面影本（未滿14歲者得檢附戶口名簿影本）。
3. 委託他人代為申請者，應檢附委託書及受委託人之國民身分證正反面影本及印章（或簽名）。
4. 三個月內醫院診斷證明：自行變更（障礙程度改變或新增障礙類別）或效期未到提前做鑑定者，需檢附。
5. 俟領到身心障礙鑑定表，再至身心障礙鑑定醫院鑑定完成後，醫院會主動將資料送至衛生局審核是否符合身心障礙列等規定，再交由社會局製作證明。

#### 受理單位

1. 本市任一區公所社會課領取申請書及鑑定表（電話請見第99頁）
  2. 領取鑑定表後，請至鑑定醫院鑑定（鑑定表末頁有註明鑑定醫院）
- 註：
1. 若因特殊狀況，無法至本市任一區公所社會課辦理，可採取郵寄申請；請備妥應備文件，至社會局網站下載並完整填寫「身心障礙證明申請表」（需簽名蓋章），並附上60元掛號信件回郵，郵寄戶籍所在地區公所社會課辦理申請。
  2. 如欲採取線上申請，請至「衛生福利部社會及家庭署身心障礙服務入口網／主題專區／身心障礙鑑定線上申請」提出申請（[https://dpws.sfaa.gov.tw/online\\_apply\\_menu.jsp](https://dpws.sfaa.gov.tw/online_apply_menu.jsp)）。



## ❁ 換發或補發身心障礙證明

### 福利對象及服務內容

#### 福利對象

- 1.設籍本市領有身心障礙證明之市民，因遺失、滅失或破損不堪使用等原因需換發或補發身心障礙證明。
- 2.自114年8月18日起開放跨縣市受理「不修改基本資料之遺失補發」案件。

#### 應備文件

- 1.申請人（身心障礙者）最近3個月內1吋半身照片2張及印章（或簽名）。
- 2.申請人（身心障礙者）國民身分證正反面影本（未滿14歲者得檢附戶口名簿影本）。
- 3.委託他人代為申請者，應檢附委託書及受委託人之國民身分證正反面影本及印章（或簽名）。
- 4.申請換發時應將原身心障礙證明繳回。

#### 受理單位

- 1.臨櫃辦理：請至桃園市政府1樓綜合服務櫃檯或本市身心障礙福利館辦理。
- 2.本市任一區公所社會課代收件：填申請書後，由區公所函轉社會局身心障礙福利科辦理。

## ❁ 身心障礙者生活補助

### 福利對象及服務內容

#### 福利對象

設籍並居住於本市領有身心障礙證明並符合下列規定者：

- 1.家庭總收入平均未超過臺灣地區平均每人每月消費支出1.5倍（115年為3萬9,960元），且未接受政府相同屬性補助，亦未經公費收容安置於機構夜間式或全日住宿式服務者。
- 2.全家存款本金及投資有價證券，1人不超過200萬元，每增加1人，增加25萬元。
- 3.全家土地及房屋價值不超過公告現值770萬元。

#### 服務內容

- 1.列冊低收入戶者：障礙等級中（重）度以上者，每人每月核發9,485元；輕度者每人每月核發5,437元。
- 2.列冊中低收入戶者：障礙等級中（重）度以上者，每人每月核發5,437元；輕度者每人每月核發4,049元。
- 3.非屬前2款且符合身心障礙者生活補助對象者：障礙等級中（重）度以上者，每人每月核發5,437元；輕度者每人每月核發4,049元。（同162頁）

## ❁ 身心障礙者生活補助

### 應備文件

- 1.申請調查表。
- 2.申請人本人之郵局存摺封面影本、身分證正本及印章。
- 3.全戶新式戶口名簿正本及影本（查驗後返還正本）或三個月內全戶現戶戶籍謄本『個人記事』不可省略。（設籍本市者可由受理機關代為查調）。（全戶包含：申請人、申請人父母、子女、配偶、納稅義務人等）
- 4.桃園市政府申請社會福利補助及津貼切結同意書。
- 5.全家人口全國財產稅總歸戶財產查詢清單（填寫財稅資料申請委託書者可由公所代為查調）。
- 6.全家人口最近一年度綜合所得稅各類所得資料清單、稅籍資料清單（填寫財稅資料申請委託書者可由公所代為查調）。
- 7.如委託他人代為辦理應附代理人身分證、私章及填寫社福委託代理書。
- 8.身障證明正本及影本（正本查驗後歸還）。
- 9.其他必要證明文件（例如：學生證、優惠存款及退休俸資料、離婚協議書等）。
- 10.其他相關證明文件。

### 受理單位

戶籍所在地區公所社會課（電話請見第99頁）

## ❁ 身心障礙者輔具費用補助

### 福利對象及服務內容

#### 福利對象

凡設籍本市依法領有身心障礙證明之市民，並符合身心障礙者輔具費用補助辦法之附表（身心障礙者輔具費用補助基準表）所訂各類之對象。

#### 服務內容

依身心障礙者輔具費用補助基準表所訂各項標準補助，基準表請上桃園市政府社會局網頁下載。（網址：<http://sab.tycg.gov.tw>）



## ❁ 身心障礙者輔具費用補助

### 應備文件

#### 1. 線上申辦（輔具補助申請）

衛生福利部社會及家庭署輔具線上申辦系統網站（<https://atonline.sfaa.gov.tw>）  
首頁>輔具申請。

#### 2. 臨櫃申請

##### （1）第一階段（輔具補助申請）：

- a. 申請表（至受理單位填寫或至社會局網站下載）。
- b. 身心障礙證明（驗畢歸還）。
- c. 申請人印章（驗畢歸還）。
- d. 3個月內醫師診斷證明書正本（須註明症狀及所需輔具名稱，依基準表規定須檢附之項目）。
- e. 3個月內輔具評估報告書正本（申請人自存影本1份以利購置輔具，依基準表規定須評估之項目）。
- f. 受委託人國民身分證及印章（驗畢歸還）。

##### （2）第二階段（輔具補助核銷）：

- a. 方法一：合約廠商代償墊付
  - （a）6個月內核定公文影本或出示簡訊通知。
  - （b）配合合約廠商填具輔具購買補助證明。
  - （c）依本補助辦法及基準表檢附相關文件／照片以供查驗。
- b. 方法二：民眾自行核銷
  - （a）核銷請款書（至受理單位填寫或至社會局網站下載）。
  - （b）6個月內核定公文影本或出示簡訊通知。
  - （c）核定公文日起6個月內購買之統一發票或收據正本，須詳填買受人、品名、單價、數量、金額。
  - （d）輔具供應商出具保固書影本（保固書正本由申請人留存）。
  - （e）領據（至受理單位填寫）。
  - （f）申請人郵局存簿封面影本及印章（驗畢歸還）。
  - （g）受委託人國民身分證及印章（驗畢歸還）。
  - （h）依本補助辦法及基準表檢附相關文件／照片以供查驗。

### 受理單位

1. 戶籍所在地區公所社會課（電話請見第99頁）

2. 本市輔具資源中心

北區電話：368-3040、373-2028

南區電話：489-0298

3. 代償墊付合約廠商名單，請至社會局網站「代償墊付專區」查詢

## 居家身心障礙者使用維生器材及必要生活輔具用電優惠

### 福利對象及服務內容

#### 福利對象

設籍本市領有身心障礙證明，實際居住家中，且最近1年居住國內超過183日，未接受政府全日住宿照顧費用補助，並使用維生器材及必要生活輔具者。

#### 服務內容

使用維生器材包括：氧氣製造機、呼吸器、血氧監測儀、冷氣機、電暖器、抽痰機、咳嗽（痰）機、化痰機（器）、電動拍痰機，以及下列必要生活輔具：電腦輔具之眼控滑鼠、電動輪椅、電動代步車、居家用照顧床及氣墊床，依不同項目給予不同度數之優惠。經審核通過提供電價優惠之起始月份，須依據臺灣電力公司開立電費單據時間而定，優惠之電費直接由下期電費中扣減。

### 應備文件

- 1.申請表。
- 2.身心障礙證明（驗畢歸還）、代辦者國民身分證影本。
- 3.用電優惠之用戶戶名及電號證明文件影本（電費單）。
- 4.醫師開立之診斷證明書
  - （1）限定3個月內開立，並應註明需使用維生器材名稱。
  - （2）申請冷氣機與電暖器優惠用電，須另載明所需要件，且需符合申請表【申請規定與相關說明7.其他規定（2）】
- 5.申請者居家使用申請用電優惠設備之照片。
  - \* 輔具來源為地方政府補助之醫療輔具者，免附醫師開立之診斷證明書及申請者居家使用申請用電優惠設備之照片。
  - \* 輔具來源為地方政府補助之生活輔具（含長期照顧輔具）或勞動部補助之輔具（含職務再設計、職災輔具）者，免附醫師開立之診斷證明書、輔具評估報告書及申請者居家使用申請用電優惠設備之照片。
  - \* 必要生活輔具來源為自行取得者
    - （1）電腦輔具之眼控滑鼠、電動輪椅、電動代步車等（需檢附輔具評估報告書）。
    - （2）居家用照顧床或氣墊床（輔具評估報告書、醫師開立之診斷證明書擇一）。

### 受理單位

本市輔具資源中心

北區電話：368-3040、373-2028

南區電話：489-0298

## ❁ 身心障礙者緊急救援系統服務

### 福利對象及服務內容

#### 福利對象

- 1.未滿65歲，設籍且實際居住本市，領有本市核（換）發之身心障礙證明，且同時符合下列3項資格：
  - （1）單獨居住或同住家屬照顧能力或家庭支持資源薄弱。
  - （2）未接受機構24小時安置且未聘用看護（傭）者。（看護（傭）逃跑期間，雇主得依就業服務法第56條規定完成通報後，取得勞動部提供「廢止聘僱許可函」或取得仲介開立之契約關係終止證明，方可視同獨居。）
  - （3）缺乏生活自理及求救能力。
- 2.服務對象不含精神疾病、失智症、失聰、已聘顧看護（傭）者或經本局評估不適合使用本系統者。

#### 服務內容

維護獨居身心障礙者居家生活安全，面臨突發及緊急事件時，提供可靠迅速之24小時全天候緊急救援與保護。

### 應備文件

- 1.申請表
- 2.桃園市長期照顧管理中心個案服務／身心障礙者需求評估中心初篩表。
- 3.身分證明（身心障礙者證明影本）。

### 受理單位

- 1.長照服務專線：1966
- 2.本市衛生局電話：334-0935
- 3.桃園市政府衛生局線上申辦—桃園市長期照顧服務申請。

## ❁ 身心障礙者日間照顧及住宿式照顧費用補助

### 福利對象及服務內容

#### 福利對象

符合下列資格者，得依「身心障礙者日間照顧及住宿式照顧費用補助辦法」規定，申請日間照顧及住宿式照顧費用補助：

- 1.依法領有身心障礙證明。
- 2.實際居住於戶籍所在地之直轄市、縣（市），或經戶籍所在地主管機關轉介至其他縣市之機構接受照顧服務。
- 3.最近1年居住國內超過183日。
- 4.家庭總收入符合本辦法補助基準。
- 5.未接受政府其他相同性質之服務或補助。

## ❁ 身心障礙者日間照顧及住宿式照顧費用補助

### 福利對象及服務內容

#### 服務內容

日間照顧及住宿式照顧費用之補助基準如下：

1. 低收入戶全額補助。
2. 中低收入戶或家庭總收入平均分配全家人口之金額未達當年度每人每月最低生活費2倍且未達臺灣地區平均每人每月消費支出者，補助75%。
3. 家庭總收入平均分配全家人口之金額在當年度每人每月最低生活費2倍以上未達3倍且未達臺灣地區平均每人每月消費支出1.5倍者，補助50%。
4. 家庭總收入平均分配全家人口之金額在當年度每人每月最低生活費3倍以上未達4倍且未達臺灣地區平均每人每月消費支出2倍者，補助25%。
5. 家庭總收入平均分配全家人口之金額在當年度每人每月最低生活費4倍以上，或臺灣地區平均每人每月消費支出2倍以上者，不予補助。

符合下列規定之一，並接受直轄市、縣（市）主管機關安置於第三條或第四條規定之機構或單位，其日間照顧及住宿式照顧費用之補助基準依第二項規定：

1. 身心障礙者年滿30歲。
2. 身心障礙者年滿20歲，其父母之一方年齡在65歲以上。
3. 家庭中有2名以上身心障礙者。

前項費用補助基準如下：

- (1) 低收入戶全額補助。
- (2) 中低收入戶或家庭總收入平均分配全家人口之金額未達當年度每人每月最低生活費2倍，或未達臺灣地區平均每人每月消費支出者，補助85%。
- (3) 家庭總收入平均分配全家人口之金額在當年度每人每月最低生活費2倍以上未達3倍，或未達臺灣地區平均每人每月消費支出1.5倍者，補助70%。
- (4) 家庭總收入平均分配全家人口之金額在當年度每人每月最低生活費3倍以上未達4倍，或未達臺灣地區平均每人每月消費支出2倍者，補助60%。
- (5) 家庭總收入平均分配全家人口之金額在當年度每人每月最低生活費4倍以上未達5倍，或未達臺灣地區平均每人每月消費支出2.5倍者，補助50%。
- (6) 家庭總收入平均分配全家人口之金額在當年度每人每月最低生活費5倍以上未達6倍，或未達臺灣地區平均每人每月消費支出3倍者，補助40%。
- (7) 家庭總收入平均分配全家人口之金額在當年度每人每月最低生活費6倍以上，或超過臺灣地區平均每人每月消費支出3.5倍者，不予補助。

### 應備文件

1. 身心障礙者印章。
2. 戶口名簿或國民身分證（含身心障礙者、配偶、一親等直系血親、同戶籍其他直系血親、納稅義務人）（驗畢歸還）。
3. 其他必要證明文件（例如：學生證，退休俸資料……等）（驗畢歸還）。

## ❁ 身心障礙者日間照顧及住宿式照顧費用補助

### 應備文件

- 4.於精神護理之家接受服務者需檢附精神性質評估表。
  - 5.委託代辦人之國民身分證及印章。
  - 6.入住本局補助機構，簽約機構名冊連結：  
桃園市政府社會局>福利服務>身心障礙者福利>身障福利補助>身心障礙者日間照顧及住宿式照顧費用補助>相關附件
  - 7.身心障礙證明正本（驗畢歸還）。
- 註：綜合所得稅及稅籍資料可委由受理單位查調。

### 受理單位

- 戶籍所在地區公所社會課（電話請見第99頁）
- 註：依據身心障礙者日間照顧及住宿式照顧費用補助辦法第2條第1項第5款未接受政府其他相同性質之服務或補助，領有榮民就養給與者，住宿補助金額為扣除榮民就養給與金額。

## ❁ 身心障礙者房屋租金補貼

### 福利對象及服務內容

#### 福利對象

- 凡設籍本市且實際居住之身心障礙者，符合下列各款規定：
- 1.家庭總收入平均未達當年度每人每月最低生活費標準2.5倍，或未超過臺灣地區平均每人每月消費支出1.5倍者。
  - 2.現未接受政府相關租金或貸款利息補貼者。
  - 3.現未獲政府補助住宿式照顧費用者。
  - 4.現未使用公有房舍或平價住宅者。
  - 5.租賃房屋在本市行政區域內。
  - 6.租賃之房屋應有合法建築執照。
  - 7.身心障礙者、配偶及其戶籍內之直系親屬均無自有住宅。但現有住宅經直轄市、縣（市）主管機關認定不適合居住者，不在此限。
  - 8.租賃契約之承租人（含身心障礙者）與出租人或所租賃房屋所有權人需非直系親屬關係。
  - 9.身心障礙者本人需實際居住租賃處。

#### 服務內容

- 符合申請本市身心障礙者房屋租金補貼資格者：
- 1.單身家庭：按月最高補助1,600元，並以租金總額50%為上限。
  - 2.二口家庭：按月最高補助2,600元，並以租金總額50%為上限。
  - 3.三口以上家庭：按月最高補助3,600元，並以租金總額50%為上限。
- 註：租金保證金，公共管理費等相關費用不予補助以及身心障礙者、配偶及同戶籍直系親屬名下不可有房屋。

## ❁ 身心障礙者房屋租金補貼

### 應備文件

- 1.申請表。
- 2.身心障礙證明（驗畢歸還）。
- 3.身心障礙者、配偶、一親等直系血親及同戶籍其他直系血親之國民身分證、戶口名簿影本或電子戶籍謄本。
- 4.身心障礙者、配偶、一親等直系血親及同戶籍其他直系血親之稅籍、所得、不動產證明文件。
- 5.身心障礙者郵局存簿封面影本。
- 6.租賃契約書影本。
- 7.經區公所查無租賃房屋之建物登記謄本者，應檢附下述之一：建物權狀影本、建物登記謄本、建築物使用執照影本、測量成果圖影本、稅籍證明或房屋稅單。

### 受理單位

戶籍所在地區公所社會課（電話請見第99頁）

## ❁ 身心障礙者購屋貸款利息補貼

### 福利對象及服務內容

#### 福利對象

身心障礙者本人、配偶及其戶籍內直系親屬均無自有住宅或僅有一戶，身心障礙者購屋所需之貸款利息，房屋需座落於本市轄區內，且具備下列各款規定者：

- 1.設籍並實際居住本市。
- 2.家庭總收入平均未達當年度每人每月最低生活費標準4倍者。
- 3.現未接受政府購屋貸款利息補貼或興建住宅費用補助。
- 4.本補助申請日前5年內購買且辦有貸款之住宅，尚未全部清償且未曾接受政府相關利息之補助者。
- 5.貸款利息補貼應以身心障礙者持有之住宅或與配偶、同戶籍之直系親屬共同持有之住宅作為貸款之抵押物。

註：購屋貸款利息補貼之名額，每年以10名為限。

#### 服務內容

以國民住宅貸款優惠利率為計算基準，每年按月依照當時國民住宅貸款利率機動調整，補助身心障礙者原購屋承貸銀行貸款利率與國民住宅貸款優惠利率之差額。

## ❁ 身心障礙者購屋貸款利息補貼

### 應備文件

- 1.申請表。
- 2.本市核（換）發之身心障礙證明（驗畢歸還）。
- 3.身心障礙者、配偶、一親等直系血親及同戶籍其他直系血親之國民身分證、戶口名簿影本或電子戶籍謄本。
- 4.身心障礙者、配偶、一親等直系血親及同戶籍其他直系血親之稅籍、所得、財產歸屬資料。
- 5.貸款銀行存摺封面影本。
- 6.經承貸銀行核章之貸款餘額證明書。
- 7.經承貸銀行核章之房屋貸款繳款證明書。
- 8.土地及建物謄本（或所有權狀影本）乙份，所有權人及貸款者須為身心障礙者本人。
- 9.收據。

### 受理單位

戶籍所在地區公所社會課（電話請見第99頁）

## ❁ 身心障礙者專用停車位識別證

### 福利對象及服務內容

#### 福利對象

- 1.凡設籍本市經需求評估為行動不便之身心障礙者本人。
  - 2.前款身心障礙者之配偶或一親等親屬。
  - 3.與第一款身心障礙者設於同一戶籍或同址分戶之二親等以上親屬。
- 以上僅能擇1人得申請乙張

#### 服務內容

身心障礙者專用停車位識別證，可於公共停車場使用身心障礙者專用停車位。

### 應備文件

- 1.身心障礙者之身心障礙證明正反面影本。
- 2.駕駛執照影本。
- 3.汽車行車執照影本。
  - （1）可申請車種：自用小客車、自用小客貨車、自用小貨車、計程車。
  - （2）車輛種類為計程車或自用小貨車者，依法規其車主及駕駛人應為身心障礙者本人。
- 4.申請者為身心障礙者之親屬應檢具全戶戶口名簿影本。【服務對象之第3款駕照及行照須與身心障礙者同一戶號或同址分戶之親屬】

## ❁ 身心障礙者專用停車位識別證

### 應備文件

1. 受委託申請者應檢具申請委託書。
2. 舊停車證。【非第一次申辦者，需將舊證繳回】【領有身障專用號牌者不可申辦，與身障專用停車位識別證僅能擇一領取】
3. 申請表向桃園市政府1樓綜合服務櫃檯、各區公所填寫，或至社會局網站下載。

### 受理單位

1. 桃園市政府1樓綜合服務櫃檯辦理、郵寄申請。
2. 線上申辦：請至桃園政府入口網「桃園網路e指通／申辦服務／身心障礙／身心障礙者專用停車位識別證」
3. 桃園市各區公所社會課（電話請見第99頁）

## ❁ 身心障礙者及必要陪伴者、65歲以上老人搭乘捷運票價補助

### 福利對象及服務內容

#### 福利對象

1. 設籍本市年滿65歲以上長者。
2. 設籍本市領有身心障礙證明之身心障礙者。
3. 身心障礙者之必要陪伴者。

#### 服務內容

1. 憑卡購票：持本市敬老愛心卡及愛心陪伴卡者，需先儲值現金後，敬老愛心卡直接於捷運閘門以半價扣款，愛心陪伴卡須緊接愛心卡之後感應始可享有半價扣款。
2. 臨櫃購買：65歲以上老人持國民身分證正本，及身心障礙者持有效期限內之身心障礙證明正本，至服務窗口臨櫃購票，經站務人員驗證身分無誤後，即可享有半價優待。

### 應備文件

1. 憑卡購票：本市敬老愛心卡、愛心陪伴卡。
2. 臨櫃購買：65歲以上老人持國民身分證正本及身心障礙者持身心障礙證明正本。

### 受理單位

各縣市捷運站窗口

## ❁ 身心障礙者搭乘救護車費用補助

### 福利對象及服務內容

#### 福利對象

- 1.設籍並實際居住本市，領有身心障礙證明，未安置機構且符合下列規定之一：
  - (1) 低收入戶。
  - (2) 中低收入戶。
  - (3) 領取身心障礙者生活補助者。
- 2.本市身心障礙者因緊急救護事件，或經醫師診斷證明需搭乘救護車者。
- 3.救護車起訖地點均應在本市轄區內。但路程起訖地點之一或均在本市轄區外，經醫師診斷證明並敘明理由，有搭乘救護車及補助之必要者。
- 4.需於搭乘救護車之日起3個月內提出申請。

#### 服務內容

- 1.本市境內救護車補助費用1/2，且補助金額不得超過桃園市救護車執行勤務收費標準訂定之收費標準。
- 2.每人每年度最多補助2次，補助額度依前款標準計算。

### 應備文件

- 1.申請表。
- 2.切結書。
- 3.身心障礙證明（驗畢歸還）。
- 4.醫師診斷證明書（醫師註明必須搭乘救護車之原因）。
- 5.救護車收費明細及統一發票正本。
- 6.郵局或國內金融機構存簿封面影本。
- 7.領款收據。
- 8.委託代理書（委託他人辦理應填具委託書，受託人應檢附個人身分證明文件影本）。

### 受理單位

戶籍所在地區公所社會課（電話請見第99頁）



## ❁ 身心障礙者臨時及短期照顧服務

### 福利對象及服務內容

#### 福利對象

1. 居住於本市領有身心障礙證明者，經身心障礙者需求評估中心評估有需求，並符合以下條件者：身心障礙者未接受喘息照顧服務、未聘僱看護（傭）者及家庭照顧者未領有政府提供之特別照顧津貼或其他照顧費用補助；身心障礙者同一時段未接受日間及住宿式照顧服務、身心障礙者居家照顧服務、身心障礙者自立生活支持服務、身心障礙者家庭托顧服務。
2. 依就業服務法相關規定聘僱之外籍看護有下列情形之一者，家庭照顧者得接受臨時及短期照顧服務，不受身心障礙者家庭照顧者服務辦法第9條第4款未聘僱看護（傭）規定之限制：
  - (1) 無法協助照顧身心障礙者持續達30日以上。
  - (2) 無法協助照顧領有重度、極重度身心障礙證明之身心障礙者，並有下列情形之一：
    - a. 身心障礙者僅與外籍看護工同住。
    - b. 主要照顧者年滿65歲以上。
    - c. 與身心障礙者共同生活之配偶、直系血親、直系姻親或二親等內旁系血親，其中一人亦為身心障礙者。
    - d. 外籍看護工需要臨時或短期間請假。
    - e. 其他經中央主管機關公告之情形。

#### 服務內容

協助膳食、協助生活自理、在宅安全照顧、陪同從事休閒活動、陪同就醫（限本市醫療院所）。

#### 服務時數

1. 由家屬在家照顧，未安置於機構者，每人每年不得超過380小時。
2. 安置於日托機構、就學、有參加社區日間作業設施、使用社區式日間照顧服務、家庭托顧服務、居家服務、生活重建、個人助理支持服務者，每人每年不得超過150小時，前揭申請人有下列情形者提高至200小時：低收入戶、家有2名以上身心障礙者、主要照顧者65歲以上。
3. 安置於住宿教養機構、日間使用日間服務或庇護工場且夜間使用社區居住或團體家庭者、原有聘僱看護（傭）且於合約期滿或關係終止後申請承接或遞補者（需附相關佐證資料），每人每年不得超過80小時。
4. 上述補助時數依比例月份核給。

#### 應備文件

1. 申請書。
2. 身心障礙證明（驗畢歸還）。
3. 福利身分證明文件。

## ❁ 身心障礙者臨時及短期照顧服務

### 受理單位

- 1.旭登護理之家（居家式服務：桃園區、中壢區、八德區、蘆竹區、大園區。社區式、機構式服務：桃園全區）  
電話：218-1190
- 2.中華民國紅十字會桃園市分會（居家式服務：龜山區、八德區）  
電話：332-7656
- 3.桃園市照顧服務協進會（居家式服務：大溪區、復興區、龍潭區）  
電話：387-3970分機6007
- 4.臺灣省私立桃園仁愛之家（居家式服務：新屋區、平鎮區、中壢區、楊梅區、觀音區）  
電話：496-5595、464-3807
- 5.桃園市身心障礙者恆愛日間托育服務中心（機構式服務：桃園全區）  
電話：368-5156
- 6.財團法人桃園市私立怡德老人長期照顧中心（養護型）附設桃園市私立怡德綜合長照機構（居家式服務：桃園區、蘆竹區、大園區）  
電話：337-3488

## ❁ 身心障礙者生涯轉銜及通報服務窗口

### 福利對象及服務內容

#### 福利對象

7歲以上設籍或實際居住本市並領有身心障礙證明之身心障礙者。

#### 服務內容

協助本市身心障礙者於轉換各生涯階段時，連結所需之就學、就業、就醫、就養等資源。

### 應備文件

- 1.電話諮詢或表單轉介，轉介後請來電確認受案情形。
- 2.各局處窗口及通報單可由社會局網站下載。

### 受理單位

- 1.本市各身心障礙者服務中心（電話請見第92頁）
- 2.社會局身心障礙福利科 電話：332-2101分機6328

## 居家服務

### 福利對象及服務內容

#### 福利對象

1. 居住本市之領有身心障礙證明者，並經本市長期照顧管理中心派員實際以「照顧管理評估量表」評估後，CMS達到第2級（含）以上者。
2. 未接受機構收容安置、未聘僱看護（傭）、未領有政府提供之特別照顧津貼、日間照顧費、重病住院看護補助或其他照顧費用補助者。

#### 服務內容

基本身體清潔、基本日常照顧、測量生命徵象、協助進食或灌食餵食、餐食照顧、協助沐浴及洗頭、翻身拍背、肢體關節活動、協助上（下）樓梯、陪同外出、陪同就醫、家務協助、代購或代領或代送服務、安全看視、陪伴服務、巡視服務等。

#### 應備文件

1. 桃園市長期照顧管理中心個案服務初篩表。
2. 身分證明文件。

#### 受理單位

1. 長照服務專線：1966
2. 本市衛生局電話：334-0935
3. 桃園市政府衛生局線上申辦／「桃園市長期照顧服務」申請



## ❁ 身心障礙者營養餐飲服務

### 福利對象及服務內容

#### 福利對象

實際居住本市，經本市照管中心評估符合為長照服務請領資格之長照低收、中低收入長照失能者，無法外出至巷弄站共餐、未經本市長期照顧管理中心或A級單位核定使用BA05餐食照顧，且未使用其他長期照顧服務滿足餐食需求者，並符合下列情況之一有餐飲服務需求者：

- 1.年滿15歲以上領有身心障礙證明者，且獨居無法自行準備餐食或外出購餐者。
- 2.年滿15歲以上領有身心障礙證明者，非獨居無法自行準備餐食或外出購餐、且家人或可運用之支持系統也無法提供餐食者。

#### 服務內容

- 1.列冊低收入戶、中低收入戶者、符合領取中低收入老人生活津貼發給辦法第五條第一項第一款津貼者（長照低收入戶）：由本局全額補助每人每日最高二餐（午、晚餐）餐費。
- 2.領有中低收入老人生活津貼發給辦法第五條第一項第二款津貼者、身心障礙生活補助資格者（長照中低收）：由本局補助每人每日最高二餐（午、晚餐）餐費，每餐補助90元，由服務使用者自付每餐餐費10元。
- 3.一般戶有餐飲服務需求者，得全自費逕洽服務提供單位購餐。

### 應備文件

- 1.桃園市長期照顧管理中心個案服務初篩表。
- 2.申請人身分證明文件。

### 受理單位

#### 服務申請

（一）流程：申請服務→評估→核定→服務單位提供餐飲服務。

（二）申請窗口：

- 1.長照服務專線：1966
- 2.本市長期照顧管理中心
- 3.桃園市政府衛生局電話：334-0935
- 4.線上申辦-  
桃園市長期照顧服務申請
- 5.本市長期照顧管理中心網站（<https://care.tycg.gov.tw/>）



（三）由本市長期照顧管理中心進行實地評估並予核定，核定案須於定期進行複評、核定。

## 🌸 手語翻譯服務

### 福利對象及服務內容

#### 福利對象

申請手語翻譯服務，應未涉及私人商業利益，以洽公為優先申請原則、且具備下列條件之一：

- 1.申請單位：各級政府機關（如法院、警政、醫療、學校等）、公共服務單位或非營利組織等，因業務需要與聽語障礙者接洽者。
- 2.申請人：實際領有身心障礙證明（障礙類別為第二或第三類者），且需服務地點在桃園地區。

#### 服務內容

- 1.提供公務機關相關事務之手語翻譯服務。
- 2.受理警政、法務偵查、交通事故處理、獄所、門診醫療及相關檢查、其他夜間緊急、臨時性事務等需提供手語翻譯服務。
- 3.提供聽（語）障社會福利團體參與及辦理福利、文化、休閒、體育活動、資訊之相關活動與講座等手語翻譯服務。
- 4.其他特殊個案且經本局核定者。

#### 應備文件

- 1.申請表。
- 2.身心障礙證明正、反面影本。

#### 受理單位

本市手語翻譯服務中心

電話：368-6885

傳真：373-2207

LINE ID／簡訊服務專線：0972-283239

E-mail：tysltsc@gmail.com



## 🌸 同步聽打服務

### 福利對象及服務內容

#### 福利對象

申請同步聽打服務應未涉及私人商業利益，以洽公為優先申請原則。

- 1.個人：活動地點於本市，且領有身心障礙證明，障礙類別屬聽語障（身心障礙證明類別為第一或三類且ICD診斷欄位註記為【04】或第二類且ICD診斷欄位註記為【02】）或併聽語障之多重障礙者。
- 2.單位：本市各級政府機關、醫療院所、學校或立案之非營利組織。

#### 服務內容

- 1.以公務事項或涉及本府公務單位業務。
- 2.非營利機關、團體辦理相關各項未收費之服務、活動、研習或會議。
- 3.其他經機關核准之同步聽打服務。

### 應備文件

- 1.申請表。
- 2.身心障礙證明正、反面影本。

### 受理單位

社團法人桃園市聲暉協進會

電話：284-1540

傳真：457-7709

LINE ID：0966562631

E-mail：sound5231520@gmail.com

## 🌸 社區居住

### 福利對象及服務內容

#### 福利對象

實際居住本市18歲以上，領有身心障礙證明，夜間未安置社會福利機構、精神醫療復健機構，並經需求評估及經受補助單位專業團隊評估適合於社區居住與生活者，並以桃園市市民為優先。

#### 服務內容

個別化生活支持規劃、日常生活活動及社會支持、休閒生活與社區參與、日間服務資源連結、其他與社區居住相關等服務。

### 應備文件

身心障礙證明。

## 社區居住

### 受理單位

- 1.財團法人喜憨兒社會福利基金會桃竹事務所  
電話：338-0156
- 2.財團法人台灣省天主教會新竹教區附設桃園市私立天使發展中心  
電話：367-5235分機103
- 3.社團法人中華拓樂健康促進協會  
電話：360-0182
- 4.社團法人桃園市自閉症協會  
電話：217-0919
- 5.財團法人台灣省私立智技藝訓練中心  
電話：452-5864
- 6.社團法人愛鄰舍協會  
電話：429-9325
- 7.社團法人桃園市恆愛社會支持發展協會  
電話：0955-777676

## 身心障礙者辦理公益彩券經銷商資格審查證明

### 福利對象及服務內容

#### 福利對象

有中華民國國籍且具工作能力能親自在場銷售之身心障礙者，並無下列事實或行為者，可報名申請參加公益彩券經銷商遴選。

- 1.為限制行為能力者。
- 2.曾犯偽造文書、偽造貨幣、偽造有價證券、侵占、詐欺、背信、賭博罪，經刑之宣告確定，執行完畢、緩刑期滿或赦免後尚未逾5年者。
- 3.具公務員或在學學生身分。
- 4.其他報經主管機關同意後，公告之事實或行為。

有前項第1至4項之情形，仍申請彩券經銷商資格者，一經發現，該申請行為無效，經遴選為經銷商後始發現者，不予簽約及發給經銷商證並自動喪失獲選資格，已簽約及發給經銷商證後始發現者，立即停機或停止批購，並取消經銷商資格。

#### 應備文件

- 1.國民身分證正本（驗畢歸還）。
  - 2.身心障礙證明正本（驗畢歸還）。
- 註：需由身心障礙者親自辦理。

### 受理單位

- 1.社會局身心障礙福利科 電話：332-2101分機6306
- 2.戶籍所在地區公所社會課（電話請見第99頁）

## ❁ 身心障礙者社會保險補助

### 福利對象及服務內容

#### 福利對象

依全民健康保險法、勞工保險條例、就業保險法、農民健康保險條例、公務人員保險法、軍人保險條例及退休人員保險辦法參加之設籍本市且領有身心障礙證明者，極重度、重度者全額補助其自付保費；中度者補助其自付保費1/2；輕度者補助其自付保費1/4。

#### 應備文件

無，符合身心障礙資格者，免另申請。

#### 受理單位

由本府逕付勞保局、健保署

## ❁ 身心障礙者自立生活支持服務

### 福利對象及服務內容

#### 福利對象

1. 實際居住本市18歲以上領有身心障礙證明，且經本市身心障礙者需求評估中心評估符合需求者。
2. 領有身心障礙證明之身心障礙者，經評估具有自立生活意願及需求並有初步自立生活構想者。
3. 未接受機關安置、未領政府特別照顧津貼、日間照顧費用或其他照顧費用補助者，但接受衛生單位之機構喘息服務補助者不在此限。
4. 聘僱外籍看護之障礙者，如遇外籍看護逃逸失聯、因故轉出、期滿離境、請假返回來源國期間及請（休）假期間之社會參與，得申請個人助理。
5. 同時段不得重複使用居家照顧服務、臨時及短期照顧服務、家庭托顧等照顧服務。

#### 服務內容

經身心障礙者需求評估中心評估符合使用本項服務，以身心障礙者為主體，與同儕支持員共同擬訂自立生活計畫，提供在社區居住的協助、生活及參與社會的人力協助，及其他社會資源的連結，以促進身心障礙者自立生活社會參與。

#### 應備文件

1. 身心障礙證明（驗畢歸還）。
2. 國民身分證正、反面影本。
3. 自立初想。

#### 受理單位

社團法人桃園市自閉症協進會 電話：338-8819

## ❁ 身心障礙者家庭托顧服務

### 福利對象及服務內容

#### 福利對象

實際居住於本市18歲至64歲之身心障礙者，且未接受長期照顧服務之失能家托者、未機構安置、未接受日間照顧、居家服務或其他同性質照顧服務、未聘僱看護（傭）、未領政府特別照顧津貼或其他照顧、教育費用補助。

#### 服務內容

經本市身心障礙者需求評估中心評估符合使用，以提供以下服務：

1. 身體照顧服務：協助如廁、沐浴、穿換衣服、口腔清潔、進食、服藥、翻身、拍背、上下床、陪同運動、協助使用日常生活輔助器具及其他相關服務。
2. 生活照顧服務：提供文書、膳食備餐、文康休閒、協助參與社區活動及其他相關服務。
3. 安全照顧服務：注意異常狀況、緊急通報醫療機構、協助危機事物處理及其他相關服務。

#### 應備文件

1. 身心障礙證明（驗畢歸還）。
2. 低收入戶、中低收入戶或領有身心障礙者生活補助之證明文件。

#### 受理單位

財團法人桃園市私立路得啟智學園 電話：498-0096分機104

## ❁ 身心障礙者購買停車位貸款利息補貼或承租停車位補助

### 福利對象及服務內容

#### 福利對象

設籍並實際居住本市且符合下列各款規定之身心障礙者，得向本府申請購買停車位貸款利息補貼或承租停車位補助：

1. 低收入戶、中低收入戶或領有身心障礙者生活補助者。
2. 為車輛所有人且領有同種車輛之有效駕駛執照。
3. 未接受政府同性質貸款津貼或租金補助。
4. 已貸款購買停車位，或已承租停車位且租賃契約所定承租期間逾3個月。
5. 購買或承租之停車位址位於本市轄區內，且停車位所有權人或立契約書承租人為身心障礙者本人。

## ❁ 身心障礙者購買停車位貸款利息補貼或承租停車位補助

### 應備文件

- 1.申請書。
- 2.郵局存簿封面影本。
- 3.低收入戶、中低收入戶或領有身心障礙者生活補助之證明文件。
- 4.車輛行車執照及駕駛執照影本。

註1：申請購買停車位貸款利息補貼者，另應檢附：

- (1) 停車位所有權證明影本。
- (2) 貸款契約書影本（須載明停車位之貸款金額、貸款利率與貸款利息）。
- (3) 貸款餘額證明書、繳款收據、銀行開立貸款攤還與利率明細表。

註2：申請承租停車位補助者，另應檢附：

- (1) 租賃契約書影本。
- (2) 租金繳款證明書及繳款收據（出租人有統一編號者，請檢附統一發票）。

### 受理單位

戶籍所在地區公所社會課（電話請見第99頁）

## ❁ 視覺功能障礙者生活重建服務

### 福利對象及服務內容

#### 福利對象

- 1.居住於本市且領有身心障礙證明之視覺障礙者或視覺障礙之多重障礙者。
- 2.服務優先順序如下：
  - (1) 新領證明且中途致障者。
  - (2) 中途致障且未接受過定向訓練者。
  - (3) 中途致障且具生活重建、生活自理需求者。
  - (4) 現未安置或未曾安置於各類身心障礙福利單位或特殊學校者。
  - (5) 其他：經社工員評估須開案服務者，並經機關同意後服務。

#### 服務內容

經本市身心障礙者需求評估中心評估符合，以提供下列服務：

- 1.個案管理服務。
- 2.資訊溝通訓練（含盲用電腦、智慧型手機等）
- 3.定向行動訓練。
- 4.生活自理能力訓練。
- 5.社會暨心理評估與處置。
- 6.成長團體與技藝、體能及休閒服務活動。
- 7.提供相關資源訊息或進行轉介。

## 🌸 視覺功能障礙者生活重建服務

### 應備文件

身心障礙證明（驗畢歸還）。

### 受理單位

財團法人伊甸社會福利基金會桃園市分事務所  
地址：中壢區環西路83號  
電話：494-7341分機203、112

## 🌸 身心障礙者嚴重情緒行為正向支持服務

### 福利對象及服務內容

#### 福利對象

1. 實際居住本市，且經單位評估具嚴重情緒行為之身心障礙者。
2. 以年滿15歲以上未在學且居住在社區住宅或社區居住據點者為優先（含日間有接受服務，但不包含使用身心障礙日間及全日型住宿福利機構）。

#### 服務內容

1. 嚴重情緒行為服務評估、諮詢及資源連結。
2. 行為功能成因分析，擬定並執行正向行為支持輔導策略。
3. 運用正向支持服務技巧，提升家庭及單位整體互動及照顧知能。

### 應備文件

身心障礙證明（驗畢歸還）

### 受理單位

財團法人育成社會福利基金會  
電話：368-0215  
傳真：368-0275  
官方帳號：



## ❁ 愛心計程車乘車優惠（交通局）

### 福利對象及服務內容

#### 福利對象

設籍本市領有身心障礙證明者。

#### 服務內容

- 1.符合資格者可申辦市民卡之愛心卡，每月由系統自動儲值補助點數，限當月使用。
- 2.車資100元以下補助36元，101元以上補助72元。

### 應備文件

愛心卡。

### 受理單位

本市愛心計程車叫車  
手機或市話直撥免費專線0800-018-550

## ❁ 復康巴士服務

### 福利對象及服務內容

#### 福利對象

- 1.領有身心障礙證明者依不同類別區分為A等級與B等級。
- 2.服務對象類別等級：
  - (1) A等級：設籍本市並具有下列資格者，第7類重度以上者且ICD診斷欄位註記【05】、第2類重度以上者且ICD診斷欄位註記【01】、可乘坐輪椅之第1類重度以上者且ICD診斷欄位註記【09】、近期內（6個月）具有公立醫院或財團法人醫院之醫師開立「需乘坐輪椅」證明之第4、5、6類重度者且ICD診斷欄位註記【07】、第7類中度者且ICD診斷欄位註記【05】及含有第7類之多重障礙重度者且ICD診斷欄位註記【05】。
  - (2) B等級：設籍本市之他類別身心障礙者（非第A等級者）及非設籍本市領有身心障礙證明者。

#### 服務內容

- 1.預約訂車方式：
  - (1) A等級乘客訂車－請於用車日前7日起，至前3日中午12時止，向服務中心以預約專線電話或傳真方式訂車。
  - (2) B等級乘客訂車－請於用車日前4日起，至前3日中午12時止，向服務中心以預約專線電話或傳真方式訂車。
- 2.收費方式：比照本市計程車費率計程計時1/3計算，小數點以下無條件進位。共乘時，其費率以66折計算。

### 應備文件

身心障礙證明。

## 復康巴士服務

### 受理單位

委任單位：世豪小客車租賃有限公司

#### 1.北桃園區：

- (1) 網路訂車系統 <https://www.e-bus.com.tw/>
- (2) 預約、取消電話：301-0208
- (3) 傳真：331-6500

#### 2.南桃園區：

- (1) 網路訂車系統 <https://www.e-bus.com.tw/>
- (2) 預約、取消電話：301-5568
- (3) 傳真：331-6300

#### 3.APP：搜尋「桃園復巴」

#### 服務時間：

- (1) 電話預約及查詢：8時至22時
- (2) 車輛服務時間：6時30分至22時

業務主管單位：社會局身心障礙福利科 332-2101分機6327

#### 備註：

- (1) 收費比照計程車費率1/3計算，小數點以下無條件進位。共乘時，其費率以66折為計算。
- (2) 秉持公平、公正及公開原則接受民眾預約申請用車，並依障別等級區分為A等級及B級。



## 社區日間作業設施服務

### 福利對象及服務內容

#### 福利對象

1. 實際居住本市15歲以上者，未安置社會福利機構、精神醫療復健機構者。但接受夜間型住宿機構服務者，不在此限。
2. 有意願、且經作業設施評估能參與作業活動以每日4小時，每週20小時為原則。
3. 經本市身心障礙者需求評估中心評估符合需求者。

#### 服務內容

1. 提供服務以作業活動為主，休閒文康相關活動為輔，不提供住宿服務。
2. 主要學習領域：獨立生活能力領域、基本認知能力領域、作業技能領域、社會能力領域、作業態度領域。

### 應備文件

身心障礙證明（驗畢歸還）。

### 受理單位

本市各身心障礙者社區日間作業設施（詳相關資源通訊錄或至本局局網查詢）

## ❁ 社區式日間照顧服務

### 福利對象及服務內容

#### 福利對象

1. 實際居住本市18歲以上且經本市身心障礙者需求評估中心評估符合需求者。
2. 經評估在一般任務與需求或自我照顧活動能力偶爾、經常或全部有困難者，以35歲以上之身心障礙者為優先。

#### 服務內容

提供定點式及常態性之日間照顧服務。相關服務內容：生活自理能力增進、人際關係及社交技巧訓練、休閒生活服務、健康促進服務、社區適應服務、其他社區式日間照顧服務。

### 應備文件

身心障礙證明（驗畢歸還）。

### 受理單位

1. 財團法人伊甸社會福利基金會桃園市分事務所－大園區喜樂社區式日間照顧服務中心  
電話：386-8935分機15
2. 社團法人桃園市唐氏症家長協會－桃園區唐愛社區式日間照顧服務中心  
電話：301-5792
3. 財團法人桃園市私立觀音愛心家園－中壢區觀愛社區式日間照顧服務中心  
電話：287-3015
4. 財團法人桃園市美好社會福利基金會－龍潭區美好身心障礙者社區式日間照顧服務中心  
電話：479-8918
5. 財團法人腦性麻痺基金會－蘆竹區嘻皮廬社區式日間照顧服務中心  
電話：212-9229分機504
6. 社團法人台灣樂作創益協會－八德區樂村社區式日間照顧服務中心  
電話：301-1626、365-0258
7. 財團法人喜憨兒社會福利基金會桃竹事務所－桃園區喜兒社區式日間照顧服務中心  
電話：338-0156
8. 社團法人桃園市唐氏症家長協會－中壢區唐力社區式日間照顧服務中心  
電話：0979-668575
9. 社團法人桃園市智障者家長協會－楊梅區智愛社區式日間照顧服務中心  
電話：431-3369

## ❁ 家庭照顧者支持服務

### 福利對象及服務內容

#### 福利對象

居住本市身心障礙者、長期照顧者之家庭照顧者。

#### 服務內容

提供福利諮詢服務、照顧技巧諮詢、指導，辦理支持團體、紓壓活動、休閒課程、照顧技巧訓練等。

## 家庭照顧者支持服務

### 受理單位

- 1.財團法人喜憨兒社會福利基金會桃竹事務所 電話：365-0672
- 2.社團法人中華展樂健康促進協會 電話：335-0720
- 3.桃園市桃馨社會福利發展協會 電話：283-0133

## 精神障礙者協作模式服務據點

### 福利對象及服務內容

#### 福利對象

18歲以上居住於社區並符合下列情形之一者：

- 1.領有身心障礙證明且障礙類別為第1類神經系統構造及精神、心智功能，且「ICD診斷」欄位之代碼【12】。
- 2.具精神疾病診斷或領有重大傷病證明卡者。

#### 服務內容

透過辦理各項服務與活動，達成以下目標：

- 1.辦理社區式服務，以夥伴關係及同儕支持服務精神，提供生活自理能力訓練、增進人際關係及社交技巧、休閒生活、健康促進、社區適應等服務。
- 2.進行外展服務，發掘個案及進行家庭關懷訪視。
- 3.辦理照顧者、家屬、手足支持性服務。
- 4.辦理各類成長團體講座課程及社交休閒活動等。
- 5.依服務使用者需求連結就業服務、夜間服務資源及其他相關資源。

### 受理單位

- 1.社團法人中華拓樂健康促進協會－拓樂會所  
電話：360-0182  
地址：桃園區文中一路136號2樓  
服務時間：9時至16時
- 2.財團法人伊甸社會福利基金會桃園市事務所－沐陽會所  
電話：439-0370分機16、17  
地址：平鎮區大連街49號  
服務時間：9時至17時
- 3.社團法人桃園市康復之友協會－欣晴會所  
電話：425-0581  
地址：中壢區元化路216號10樓  
服務時間：9時至16時

# 伍 人民團體



## 桃園市政府推展社會福利服務補助要點——一般性補助

### 福利對象及服務內容

#### 福利對象

章程明定辦理社會福利服務之對象如下：

- 1.本市設立許可之財團法人基金會。
- 2.中央主管機關設立許可之財團法人基金會，於本市設有分支機構。
- 3.本府立案之本市各級人民團體，不包含社區發展協會、老人會。
- 4.中央主管機關立案之人民團體，其會址設於本市或在本市設有分級組織、分支機構。

#### 服務內容

- 1.兒童及少年福利、老人福利、身心障礙福利、社會救助等方案或福利宣導活動。
- 2.國民年金所得未達一定標準保費補助之福利宣導活動。
- 3.家庭暴力、性侵害及性剝削防制之方案或福利宣導活動。
- 4.脆弱家庭關懷服務之方案或福利宣導活動。
- 5.辦理弱勢關懷活動及社會福利服務活動：應以本市兒童或少年、老人、身心障礙者、單親家庭、原住民、中低（低）收入戶、街友等弱勢對象為關懷主題或弱勢對象為主要參加者，且不得限定為會員並得辦理社會福利宣導。

### 應備文件

#### 本市設立許可之財團法人基金會

- 1.公函。
- 2.補助計畫申請表。
- 3.補助計畫書。
- 4.經費概算表。
- 5.補助經費切結書。
- 6.法人登記證書影本。
- 7.章程影本（宗旨或任務需明列辦理社會福利相關內容）。
- 8.最近1次董（監）事會議紀錄備查函影本。

- 7.中央團體章程影本（宗旨或任務需明列辦理社會福利相關內容）。
- 8.中央團體理事長當選證明書影本。
- 9.會址設於本市境內之證明影本（立案證書或主管機關同意核備函）。
- 10.分級組織（或分支機構）負責人證明書影本。
- 11.中央團體近1年度會員大會紀錄備查函影本。

#### 本府立案之本市各級人民團體

#### 中央主管機關設立許可之財團法人基金會及立案之人民團體

- 1.公函。
- 2.補助計畫申請表。
- 3.補助計畫書。
- 4.經費概算表。
- 5.補助經費切結書。
- 6.中央團體立案證書影本。

- 1.公函。
- 2.補助計畫申請表。
- 3.補助計畫書。
- 4.經費概算表。
- 5.補助經費切結書。
- 6.理事長當選證明書影本。
- 7.章程影本（宗旨或任務需明列辦理社會福利相關內容）。
- 8.近1年度會員大會紀錄備查函影本。

### 受理單位

社會局人民團體科 電話：332-2101分機6332

## ❁ 桃園市政府推展社會福利服務補助要點—社區發展補助

### 福利對象及服務內容

#### 福利對象

- 1.本市各區公所。
- 2.本府立案且會務正常運作之本市社區發展協會。

#### 服務內容

- 1.精神倫理建設。
- 2.福利社區化方案。
- 3.福利社區化旗艦領航計畫。
- 4.全區性活動。
- 5.社區發展工作選拔。
- 6.設置生產建設基金。

### 應備文件

- 1.公函。
- 2.計畫申請表。
- 3.補助計畫書。
- 4.經費概算表。
- 5.補助經費切結書。
- 6.申請設置生產建設基金，除上開1至5項文件，應再檢附：
  - (1) 自籌款證明（至少10萬元）。
  - (2) 2年期以上之定期存款證明。
  - (3) 基金審核表。
  - (4) 基金經費分擔明細表。
- 7.申請福利社區化旗艦領航計畫，須配合使用台地桃園社造資訊網。

### 受理單位

- 1.社會局人民團體科 電話：332-2101分機6314、6331、6332、6336
- 2.戶籍所在地區公所社會課（電話請見第99頁）

## ❁ 桃園市政府推展社會福利服務補助要點— 志願服務推展補助

### 福利對象及服務內容

#### 福利對象

經本府社會局備案之社會福利類志願服務運用單位。

#### 服務內容

志工服務背心。

### 應備文件

1. 公函。
2. 補助計畫申請表。
3. 補助計畫書。
4. 經費概算表。
5. 補助經費切結書。
6. 最新志工名冊。
7. 財團法人並經本府社會局備案之社會福利類志願服務運用單位，除上開1至6項文件，應再行檢附：
  - (1) 法人登記證書影本。
  - (2) 章程影本。
  - (3) 最近董（監）事會議紀錄備查函。
  - (4) 最近一次填報桃園市志願服務整合資訊平臺半年報、成果報告及維護系統證明（含志工基本資料、紀錄冊及服務時數）。
8. 立案之人民團體並經本府社會局備案之社會福利類志願服務運用單位，除上開1至6項文件，應再行檢附：
  - (1) 立案證書影本。
  - (2) 理事長當選證明書影本。
  - (3) 章程影本。
  - (4) 年度會員大會紀錄備查函。
9. 立案之社福機構並經本府社會局備案之社會福利類志願服務運用單位，除上開1至6項文件，應再行檢附：
  - (1) 立案證書影本。
  - (2) 志願服務運用計畫書。
  - (3) 最近一次志工會議紀錄。
  - (4) 最近一次填報桃園市志願服務整合資訊平臺半年報、成果報告及維護系統證明（含志工基本資料、紀錄冊及服務時數）。
10. 企業組織並經本府社會局備案之社會福利類志願服務運用單位，除上開1至6項文件，應再行檢附：
  - (1) 公司登記或設立之證明影本。
  - (2) 志願服務運用計畫表。
  - (3) 最近一次志工會議紀錄。
  - (4) 最近一次填報桃園市志願服務整合資訊平臺半年報、成果報告及維護系統證明（含志工基本資料、紀錄冊及服務時數）。

### 受理單位

社會局人民團體科 電話：332-2101分機6312、6313、6331

# 陸 社會工作專業



## ❁ 社會工作師執業管理

### 福利對象及服務內容

#### 福利對象

於本市執業之社會工作師。

#### 服務內容

辦理社會工作師執業執照核發停業、歇業、復業、支援、變更行政區域、變更執業處所或補發、更新。

### 應備文件

- 1.申請核發社工師執業執照（可線上申辦）：
  - (1) 申請書。
  - (2) 社會工作師證書正本、影本（正本驗畢歸還）。
  - (3) 國民身分證正、反面影本。
  - (4) 最近1年內2吋正面脫帽半身彩色照片3張（1張實貼2張浮貼）。
  - (5) 桃園市社會工作師公會會員證明書影本。
  - (6) 工作證明文件正本（3個月內在職證明，務必述明職稱及工作內容，可證明從事社會工作師法第12條規定之工作）。
  - (7) 500元匯票1張（匯票抬頭：桃園市政府）。註：線上申辦請至桃園網路e指通系統。
- 2.申請停業、歇業、復業、支援、變更行政區域或執業處所備查：
  - (1) 申請書。
  - (2) 原領執業執照正本。
  - (3) 相關證明文件。
- 3.更新、補發社工師執業執照：
  - (1) 申請書。
  - (2) 最近1年內2吋正面脫帽半身照片3張（1張實貼2張浮貼）。
  - (3) 原領執業執照正本。
  - (4) 桃園市社會工作師公會會員證明書影本。
  - (5) 500元匯票1張（匯票抬頭：桃園市政府）。
  - (6) 工作證明文件正本。
  - (7) 完成繼續教育文件（更新執照用）。

### 受理單位

社會局社會工作科 電話：332-2101分機6409



## 脆弱家庭關懷服務

### 福利對象及服務內容

#### 福利對象

行政院107年開始推動強化社會安全網計畫，現進入2.0計畫（115-119年）階段，持續深化「家庭為中心、社區為基礎」之服務模式，另針對家庭有經濟安全、人身安全、照顧需求、心理健康等面向為架構，結合學校輔導、就業服務與治安維護、長照服務、社區組織等體系，提供家庭支持服務，避免家庭落入危機。

#### 服務內容

##### 1. 培力民間團體提供家庭支持服務：

由政府輔導民間團體結合家庭服務中心共同提供脆弱家庭完整且深化之支持服務。

##### 2. 主動關懷弱勢兒童：

針對戶政機關逕為出生登記、逕遷戶籍、逾期未完成預防接種、未納健保逾一年、國小新生未依規定入學、矯正機關收容人子女、父或母為未滿20歲者、離婚及監護6歲以下兒少之家戶，提供主動關懷連結相關服務。

##### 3. 關懷急難紓困家庭：

針對申請急難紓困需協助之家戶進行關懷訪視，協助案家解決困境。

##### 4. 強化社區預警落實通報機制：

積極發掘潛在服務對象，增進社區團體、鄰里之權能，發展社區關懷及支持機制。

### 應備文件

凡發現家庭因貧窮、犯罪、失業、物質濫用、未成年親職、有嚴重身心障礙兒童需照顧、家庭照顧功能不足等易受傷害的風險或多重問題，造成物質、生理、心理、環境的脆弱性，而需多重支持與服務介入的家庭，請至「社會安全網線上求助／通報平台（原：關懷e起來）」通報或洽社會工作科及本市15區家庭服務中心。

社會安全網線上求助／通報平台網址 <https://ecare.mohw.gov.tw/>

### 受理單位

1. 社會局社會工作科 電話：332-2101分機6409

2. 本市各區家庭服務中心（電話請見第85頁）

柒

# 家庭暴力暨 性侵害防治



## ❁ 保護服務

### 福利對象及服務內容

#### 福利對象

1. 家庭暴力防治、兒少保護：遭受家庭暴力或身心不當對待之被害人。
2. 性侵害防治：遭受性侵害被害人。
3. 性騷擾防治：遭受性騷擾之被害人。
4. 兒童及少年性剝削防制：遭受性剝削之兒童及少年。

#### 服務內容

1. 家庭暴力、性侵害及兒少保護案件通報受理。
2. 緊急庇護、安置。
3. 陪同偵訊、出庭。
4. 保護個案服務及轉介。
5. 會談輔導及律師諮詢服務。
6. 協助聲請保護令。
7. 家庭暴力事件未成年子女會面交往及交付服務。
8. 防治網絡專業人員培訓。
9. 家庭暴力加害人處遇及性侵害加害人身心治療、追蹤輔導。
10. 被害人各項補助。
11. 性騷擾防治業務調查、調解及審議。
12. 家暴、性侵害及性騷擾預防教育宣導。
13. 性別暴力社區初級預防宣導。



#### 應備文件

請至「關懷e起來」線上通報，網址：<https://ecare.mohw.gov.tw/>  
或洽家庭暴力暨性侵害防治中心。

#### 受理單位

本市家庭暴力暨性侵害防治中心 電話：332-2111

# 捌 服務據點



## ❁ 家庭服務中心

### 服務對象

設籍或居住本市民眾及其家庭。

### 服務項目

#### (一) 家庭關懷服務

1. 福利諮詢與需求評估
2. 脆弱家庭關懷訪視
3. 安家實物銀行

#### (二) 家庭支持服務

1. 各項兒童、少年、婦女、老人及弱勢家庭支持服務方案
2. 親職技巧諮詢
3. 團體輔導

#### (三) 社區關懷服務

1. 社區資源開發、整合及轉介
2. 辦理社區資源網絡聯繫會議
3. 辦理社區預防性宣導服務

#### (四) 駐點服務：心理衛生、就業服務、法律諮詢、學生輔導、少年輔導駐點服務

#### (五) 推展志願服務

### 服務地點

#### 桃園中心（桃園區）

地址：桃園區陽明三街33號4樓

電話：218-2778、218-3017

傳真：218-3077

#### 中路中心（桃園區）

地址：桃園區國豐三街123號5樓

電話：370-0886

傳真：370-1600

#### 中壢中心（中壢區）

地址：中壢區元化路159號1樓

電話：422-0126、422-0215

傳真：427-1790

#### 內壢中心（中壢區）

地址：中壢區文化二路219號4樓

電話：433-3219

傳真：433-3209

#### 大溪中心（大溪區）

地址：大溪區中正路56號

電話：388-3060、388-0015

傳真：388-0886

#### 楊梅中心（楊梅區）

地址：楊梅區大成路2號4樓

電話：475-0067、475-0019

傳真：475-0187

#### 蘆竹中心（蘆竹區）

地址：蘆竹區南崁路152號3樓

電話：212-7678

傳真：212-7557

#### 大園中心（大園區）

地址：大園區大觀路118號2樓

電話：386-7156、386-7128

傳真：386-7338

#### 龜山中心（龜山區）

地址：龜山區自強南路97號2樓

電話：320-8485、320-8314

傳真：320-4262

#### 八德中心（八德區）

地址：八德區豐德路456號2樓

電話：365-2105、365-2005

傳真：365-2612

## 服務地點

### 龍潭中心（龍潭區）

地址：龍潭區干城路19巷30號

電話：479-0231、479-0241

傳真：479-0371

### 平鎮中心（平鎮區）

地址：平鎮區大興街66巷35號2樓

電話：491-1910、491-1911

傳真：492-1411

### 新屋中心（新屋區）

地址：新屋區中山路277號1樓

電話：497-0225、497-0226

傳真：497-0221

### 觀音中心（觀音區）

地址：觀音區莊敬路188號3樓

電話：473-2320、473-2328

傳真：473-2388

### 復興中心（復興區）

地址：復興區羅浮68-6號

電話：382-1110

傳真：382-1221

## 家庭暴力事件服務處暨家事服務中心

### 服務對象

- （一）遭受家庭暴力或性侵害被害人及其親友。
- （二）主動求助或有意願接受諮詢服務之家庭暴力相對人或性侵害加害人。
- （三）有意願諮詢家庭暴力或性侵害問題的民眾或網絡成員。
- （四）因涉及家事事件法有陪同出庭需求之未成年人。
- （五）涉及家事事件法而有福利需求，家庭關係議題之民眾。
- （六）未成年子女設籍或實際居住於本市且有家事事件訴訟程序中，經法院指定委託機關提供會面交往之案件。

### 服務項目

- |   |   |
|---|---|
| <p>（一）家庭暴力事件服務處</p> <ol style="list-style-type: none"><li>1. 情緒輔導與支持。</li><li>2. 法律諮詢服務。</li><li>3. 資源諮詢或轉介。</li><li>4. 陪同被害人出庭服務。</li><li>5. 安全預防協助。</li></ol> | <p>（二）家事服務中心</p> <ol style="list-style-type: none"><li>1. 陪同未成年人出庭。</li><li>2. 社會福利諮詢及轉介。</li><li>3. 法律資源連結。</li><li>4. 監督面會交往服務。</li></ol> |
|---|---|

### 服務時間

週一至週五8時30分至12時30分，13時30分至17時30分

### 服務地點

桃園地方法院（桃園區正光路888號） 電話：339-6100分機11216

## ❁ 兒童及少年收出養資源服務中心

### 服務對象

- (一) 設籍或居住本市之收出養人、兒童及少年。
- (二) 本市收出養服務專業人員或相關團體。
- (三) 關心收出養議題之民眾。

### 服務項目

- (一) 協助對收出養有需求之民眾，使其了解收出養之意涵與資源。
- (二) 辦理收養準備教育課程、團體及親職教育課程，提升收養家庭之親職能力。
- (三) 辦理收出養專業教育訓練，增進專業人員之服務知能。
- (四) 辦理收出養議題之宣導，促進民眾正向之收出養觀念。

### 服務時間

週一至週五8時30分至12時30分，13時30分至17時30分

### 服務地點

桃園區國際路二段598-1號3樓 電話：331-2020 傳真：331-2250  
免付費專線：0800-800-550

## ❁ 少年培力發展中心

### 服務對象

- (一) 社會局及家防中心（含各項委託方案）有就業需求及求職意願，且年齡以15歲以上未滿20歲少年為優先。
- (二) 本市低（中）收入戶、弱勢（緊急）生活扶助等經濟弱勢、安置後追或無法返回原生家庭且有自立需求之少年。
- (三) 其他經機關或相關單位評估有職業輔導、經濟獨立必要之兒少。

### 服務項目

- (一) 提供生涯、親子關係、財務及社會互動需求的少年關懷及諮詢服務。
- (二) 辦理職場見習、少年就業能力培力方案或團體活動及少年與其家長（或重要他人等）支持活動。
- (三) 運用如興趣量表、職涯診斷、履歷健診及職涯諮商等相關資源，提供有就業需求個案相關資源及媒合服務。
- (四) 結合社區內資源，開發友善廠商，並依個案適性需求，結合已開發之友善廠商，提供少年相關就業媒合服務。
- (五) 規劃辦理少年社區參與方案。
- (六) 其他相關資源轉介服務。

### 服務時間

週一至週五9時30分至18時30分

### 服務地點

中壢區文化路399號 電話：434-5616 傳真：434-5618

## 共融兒童服務中心

### 服務對象

本市一般及身心障礙兒童及其家庭。

### 服務項目

- (一) 針對各類型兒童(含一般、身理障礙及心理障礙等)提供合適遊戲或活動。
- (二) 提供兒童及其家長相關書籍、繪本、圖書影音、教材、休閒娛樂設備等外借服務，另定期更換管理教材用具，並提供設施設備借用。
- (三) 關懷及諮詢服務(專線)。
- (四) 辦理專題講座、課程或工作坊。
- (五) 兒童適性發展服務：依兒童年齡、發展、區域、障礙、特質等規劃主題性活動，增進自我了解與社會互動。

### 服務時間

週二至週日9時至12時，14時至17時00分

### 服務地點

八德區介壽路二段901巷49弄91號(桃園市身心障礙福利館1樓) 電話：373-2338

## 身心障礙者需求評估中心

### 服務對象

設籍本市之身心障礙者。

### 服務項目

依據身心障礙者權益保障法規定，身心障礙鑑定與需求評估新制於101年7月11日正式實施。需求評估中心為依法辦理新制需求評估作業，召開專業團隊審查會議及依評估結果主動轉介、連結福利資源等事宜，並提供新制需求評估業務諮詢與宣導服務。

### 服務時間

週一至週五8時至12時，13時至17時30分

### 服務地點

八德區介壽路二段901巷49弄91號3樓  
電話：368-0711  
傳真：368-6570

## ❁ 身心障礙福利館

### 服務對象

- (一) 身心障礙者及其家庭。
- (二) 身心障礙團體及機構。
- (三) 一般民眾。

### 服務項目

#### 【一樓】

1. 北區身障體適能中心：  
提供身心障礙者北區身障體適能中心、共享運動休閒活動空間，優先提供身心障礙者與65歲以上高齡者運動使用。
2. 共融兒童服務中心：  
提供12歲以下兒童與其照顧者至中心遊戲空間、多元主題活動與課程、國小兒童課後陪伴與興趣探索及社區兒童安全宣導等豐富多元服務。
3. 多功能禮堂：  
供身心障礙福利機構、團體及其他單位辦理社會福利相關會議、教育訓練及活動等使用。

#### 【三樓】

1. 八德身心障礙者服務中心：  
提供身心障礙者個別化社工服務。
2. 手語翻譯服務中心：  
提供聽語障團體及聽語障者至各單位洽公、就醫、參與會議及相關活動等手語翻譯服務。
3. 需求評估中心：  
提供身心障礙證明核發、身心障礙者福利與服務需求評估、依需求評估結果轉介、連結資源等服務。
4. 行政管理中心：  
提供本中心各項服務諮詢、場地租借、館舍管理等服務。

#### 【二樓】

1. 輔具資源中心（北區）：  
提供身心障礙者輔具諮詢、評估、使用訓練、維修、借用等服務及輔具展示。
2. 家庭照顧者支持服務中心：  
提供身心障礙者之家庭照顧者支持服務，依服務對象需求擬訂個別服務計畫，連結相關資源，提供紓壓休閒課程，心理協談，照顧技巧訓練，支持團體，到宅及臨托服務等，減輕照顧壓力，提升照顧及生活品質。

#### 【四樓】

1. 社區日間作業設施：  
提供無法進入庇護性就業服務場所之身心障礙者，規劃以作業活動為主，休閒文康相關活動為輔之課程與活動。
2. 展演室：  
提供身心障礙團體辦理小型展演活動。
3. 擴增行為輔導團隊服務量能計畫：  
提供嚴重情緒困擾之身障者及其家庭透過正向支持行為輔導，改善生活品質。
4. 職業評量室：  
提供身障者職業諮詢、評估服務。
5. 樂活補給站：  
提供身障團體辦理樂活課程及活動使用。
6. 助聽器銀行：  
提供聽力困難民眾適當的資訊與資源，鼓勵積極處理聽力狀況，並針對聽篩未過之民眾進行追蹤、諮詢。

#### 【五樓】

1. 恆愛日間托育服務中心：  
提供設籍桃園市並持有身心障礙證明之18歲至64歲中度以上智能障礙或併有智能障礙類別之多重障礙者日間托育服務、健康管理服務、家庭支持性服務、生活訓練、體適能活動、跨專業團隊服務、休閒教育活動及諮詢服務等。

## 服務時間

週一至週五8時至12時，13時至17時30分

【北區體適能體驗中心服務時間】

週二至週日9時至12時，13時至17時

【共融兒童服務中心服務時間】

週二至週日9時至12時，14時至17時

## 服務地點

八德區介壽路二段901巷49弄91號 電話：368-4368 傳真：368-0656

## 南區身心障礙福利館

### 服務對象

- 1.身心障礙者及其家庭
- 2.身心障礙團體
- 3.65歲以上高齡者

### 服務項目

#### 【三樓】

- 1.南區輔具資源中心：  
提供理輔具補助申請、提供輔具諮詢、評估服務、輔具展示等服務。
- 2.南區助聽器銀行：  
提供個別化諮詢、評估、追蹤多品牌助聽器適配、支持於合作單位免費租借助聽器30天等服務。
- 3.平鎮身心障礙者服務中心：  
提供本市平鎮區身心障礙者及家庭多元支持服務。

#### 【四樓】

- 1.南區身心障礙體適能中心：  
提供南區身心障礙者及長輩共享運動休閒活動空間，優先提供身心障礙者與65歲以上高齡者使用。
- 2.多功能活動室：  
提供駐點單位及本市身心障礙團體、相關單位辦理會議、活動等多功能用途。

### 服務時間

週一至週五8時至12時，13時至17時；

【南區身心障礙體適能中心服務時間】：週二至週日9時至12時，14時至17時

### 服務地點

桃園市平鎮區延平路一段2號3、4樓  
電話：

- 1.南區輔具資源中心：489-0298
- 2.南區助聽器銀行：0905-175-502

- 3.平鎮身心障礙者服務中心：402-4081
- 4.南區身心障礙體適能中心：422-2035
- 5.多功能活動室租借：332-2101 分機6327

## ❁ 輔具資源中心

### 服務對象

- (一) 設籍或居住本市且領有身心障礙證明，且有輔具需求之民眾。
- (二) 由本市「長期照顧管理中心」轉介輔具需求之民眾。

### 服務項目

- (一) 輔具諮詢。
- (二) 輔具評估、適配。
- (三) 爬梯機借用。
- (四) 身障生活輔具補助申請及核定。
- (五) 二手輔具借用、回收及維修轉介。

### 服務時間

週一至週五8時至12時，13時至17時（如需夜間或假日服務，請先電話預約）

### 服務地點

#### 北區輔具資源中心

地址：八德區介壽路二段901巷49弄91號2樓

服務區域：大園區、蘆竹區、龜山區、桃園區、八德區、大溪區、復興區

服務電話：368-3040、373-2028

#### 南區輔具資源中心

地址：平鎮區延平路一段2號3樓

服務區域：中壢區、平鎮區、龍潭區、觀音區、新屋區、楊梅區

服務電話：489-0298

## ❁ 二手輔具資源站

### 服務項目

- (一) 二手輔具借用
- (二) 輔具維修
- (三) 輔具回收

### 服務區域

全區

### 線上申請

<https://tycadm.org.tw/>

### 服務時間

週一至週五8時至12時，13時至17時（如需夜間或假日服務，請先電話預約）

### 服務地點

八德區崁頂路360號 電話：368-8793

## ❁ 身心障礙者服務中心

### 服務對象

設籍或實際居住生活於本市，7歲以上，領有身心障礙證明者。

### 服務項目

為確實掌握本市個別化及多元化之福利服務，以個案管理之方式，透過相關專業團隊之連結，並協調、整合相關服務資源，期能提升身心障礙者生活品質、教育、職業、醫療、福利服務資源連結，以提供身心障礙者最適切之專業服務，並以社區工作模式建構社區資源網路，並透過在地服務，強化身心障礙者及家屬社會參與。

### 服務時間

週一至週五8時至17時30分（中午休息1小時）

### 服務地點

#### 龜山身心障礙者服務中心

承辦：社團法人中華民國微光社會福利協會  
地址：龜山區同心一路5號1樓  
電話：213-3700

#### 龍大復身心障礙者服務中心

承辦：財團法人雙福社會福利慈善事業基金會  
地址：大溪區康莊路181號3樓  
電話：388-0095

#### 楊新觀身心障礙者服務中心

承辦：社團法人桃園市遠樂心理健康關懷協會  
地址：楊梅區楊新路二段93號  
電話：488-0851

#### 八德身心障礙者服務中心

承辦：財團法人台灣省私立啟智技藝訓練中心  
地址：八德區介壽路二段901巷49弄91號3樓  
電話：368-6020

#### 中壢身心障礙者服務中心

承辦：財團法人伊甸社會福利基金會桃園市分事務所  
地址：中壢區新明路43號5樓  
電話：401-0425

#### 平鎮身心障礙者服務中心

承辦：社團法人桃園市基督教女青年會  
地址：平鎮區延平路一段2號3樓  
電話：402-4081

#### 蘆大身心障礙者服務中心

承辦：桃園市桃馨社會福利發展協會  
地址：蘆竹區南崁路265號7樓之6  
電話：352-9093

#### 桃園身心障礙者服務中心

承辦：財團法人台灣省私立啟智技藝訓練中心  
地址：桃園區建國路99號5樓  
電話：366-2808

## ❁ 南北區老人文康中心

### 服務對象

本市年滿55歲以上市民。

### 服務項目

提供市內老人資訊、文教、健身、休閒等服務，並辦理康樂、聯誼等活動。

### 服務時間

週一至週日8時至17時（國定假日及民俗紀念日休館）

### 服務地點

#### 南區老人文康中心

地址：中壢區林森路90號

電話：458-5806

#### 北區老人文康中心

地址：桃園區三聖路135巷11號

電話：333-7584

### 洽辦單位

社會局老人福利科 傳真：336-2942

## ❁ 長期照顧管理中心

### 服務對象

- （一）65歲以上失能長者。
  - （二）失能身心障礙者。
  - （三）55歲以上失能原住民。
  - （四）50歲以上失智症患者。
  - （五）日常生活需他人協助的65歲以上獨居或衰弱老人。
- （以上對象需經評估符合失能等級2至8級）

### 申請方式

申請民眾可市話（手機）撥打1996或親洽以下任一受案窗口提出申請：本市各區公所、衛生所、各醫院出院準備服務等。亦可上網至「桃園智慧長照資訊系統」申請：

<https://ltc.tycg.gov.tw/tylcPublic/>

## 長期照顧管理中心

### 服務流程

民眾提出申請後，經長期照顧管理中心初步審查後，由照顧管理專員到民眾家中進行訪視及評估個案長期照顧服務需求，由照顧管理專員核定服務項目及補助額度，再請A單位與個案或家屬討論照顧計畫及連結服務提供單位提供長照服務，並定期複評個案需求是否改變。

### 服務時間

週一至週五8時至12時，13時至17時

### 服務地點

#### 衛生局（總站）

地址：桃園區縣府路11號1樓

電話：334-0935

傳真：332-1338

#### 蘆竹區、大園區分站

地址：蘆竹區大新路48號

電話：323-2394

傳真：323-4434

#### 桃園區分站

地址：桃園區溫州街1巷22號2、3樓

電話：334-0911

傳真：316-7901

#### 龜山區分站

地址：桃園區溫州街1巷22號1樓

電話：334-0911

傳真：316-7901

#### 八德區分站

地址：八德區大順里2鄰介壽路2段361巷26號2樓

電話：366-1885

傳真：366-1835

#### 大溪區分站

地址：大溪區仁愛路1號3樓

電話：387-9950

傳真：387-9913

#### 中壢區分站、平鎮區分站

地址：中壢區溪洲街298號4樓

電話：461-3990

傳真：461-3992

#### 觀音區、新屋區分站

地址：新屋區中山路239號2樓

電話：497-0599

傳真：497-0597

#### 龍潭區分站

地址：龍潭區中正路210號2樓

電話：479-2040

傳真：479-2041

#### 楊梅區分站

地址：楊梅區校前路324巷148號3樓

電話：478-7020

傳真：478-7027

#### 復興區分站（前山）

服務區域：三民里、長興里、奎輝里、義盛里、霞雲里、羅浮里、澤仁里

地址：復興區澤仁里中正路25號4樓

電話：382-1265分機503

傳真：382-1843

#### 復興區分站（後山）

服務區域：高義里、三光里、華陵里

地址：復興區華陵里26號3樓

電話：391-2088

傳真：382-1843

## 🌸 桃園市社區照顧關懷據點培力中心

### 服務對象

本市各社區照顧關懷據點暨巷弄長照站及其工作人員與志工。

### 服務項目

- (一) 提供據點輔導與志工教育服務訓練
- (二) 提供據點間觀摩及經驗分享
- (三) 推展據點服務特色方案

### 服務時間

週一至週五8時30分至17時30分

### 服務地點

八德區重慶街36號 電話：361-0861 傳真：361-0571

## 🌸 遊民服務據點

### 服務對象

本市經常性露宿街頭、公共場所或居無定所者。

### 服務項目

個案諮詢、就醫轉介、短期住宿、就業輔導、生活重建等。

### 服務時間

週一至週五9時至17時30分

### 服務地點

#### 北區遊民外展服務中心

地址：桃園區永樂街80號

電話：339-5900

承辦單位：社團法人桃園市安欣關懷協會

#### 南區遊民外展服務中心

地址：中壢區福星六街137號

電話：435-3735

承辦單位：社團法人台灣樂知公益慈善協會

## ❁ 脫貧服務組

### 服務項目

兒童與少年未來教育及發展帳戶、社勞政聯合就業服務、各項脫貧服務等。

### 服務時間

周一至周五8時30分至17時30分。

### 服務地點

#### 中路脫貧服務組：

地址：桃園區縣府路1號3樓

電話：332-2101分機6406-6407

#### 八德脫貧服務組：

地址：八德區興豐路287號4樓

電話：365-3601分機14-21

#### 平鎮脫貧服務組：

地址：平鎮區環南路二段11號9樓之3

電話：492-6988分機10-20

## ❁ 非營利組織發展中心

### 服務對象

本市各非營利組織。

### 服務項目

- |                               |                               |
|-------------------------------|-------------------------------|
| (一) 提供非營利組織諮詢及協助。             | (三) 辦理創新培力課程、工作坊，強化自主經營管理能力。  |
| (二) 建置資源整合平台，提供非營利組織獲取資源訊息管道。 | (四) 連結各領域非營利組織，提供跨界交流機會與合作平台。 |

### 受理單位

社會局人民團體科 電話：332-2101分機6315

## ❁ 志願服務推廣中心

### 服務對象

本市志工及各志願服務運用單位。

### 服務項目

- |                               |                      |
|-------------------------------|----------------------|
| (一) 辦理志願服務基礎教育訓練及社會福利類特殊教育訓練。 | (三) 提供志願服務需求媒合及資源連結。 |
| (二) 受理志願服務榮譽卡及社會福利類志願服務紀錄冊申辦。 | (四) 提供志願服務業務相關諮詢。    |
|                               | (五) 推廣志願服務特色方案。      |

### 服務時間

週一至週五8時30分至17時30分

### 服務地點

中壢區中山路138號5樓  
電話：426-2881 傳真：427-2867

## ❁ 社區培力育成中心

### 服務對象

本市各社區發展協會

### 服務項目

- |                  |              |
|------------------|--------------|
| (一) 社區發展工作業務相關諮詢 | (四) 媒合專業社群   |
| (二) 提供社區發展工作專業輔導 | (五) 推展社區特色方案 |
| (三) 辦理社區訓練課程     |              |

### 服務時間

週一至週五8時30分至17時30分

### 服務地點

桃園區國豐三街123號5樓  
電話：427-1797 傳真：427-2928



玖

# 相關資源通訊錄



## 戶籍所在地區公所社會課

單位	地址	電話	傳真
桃園區公所社會課	桃園區縣府路7號	334-8058 分機1200	334-7186
中壢區公所社會課	中壢區環北路380號	427-1801 分機1201	426-5630
大溪區公所社會課	大溪區普濟路11號	388-2201 分機301-317	387-2427
楊梅區公所社會課	楊梅區大成路2號4、5樓	478-3683 分機1901-1910、 1912-1923、1927-1928	478-0646
蘆竹區公所社會課	蘆竹區南崁路150號	222-0595	311-8417
大園區公所社會課	大園區中正西路12號	386-7703 分機611-628	384-2487
龜山區公所社會課	龜山區中山街26號	320-3711 分機800-810、857	350-9745
八德區公所社會課	八德區中山路47號	368-3155 分機151-173、176-177、 195-197	365-4441
龍潭區公所社會課	龍潭區中興路690號	479-3070 分機1201	489-4448
平鎮區公所社會課	平鎮區振興路5號	457-2105 分機2201-2227、 2229-2231、2234	428-5175
新屋區公所社會課	新屋區中山路265號	477-2111 分機311-319、321-323	477-2641
觀音區公所社會課	觀音區觀新路56號	473-6872 分機122-128、133、 135-139、141、143	473-3334
復興區公所社會課	復興區中正路20號	382-1500 分機1200、1202、 1204-1208、1212-1214	382-1875

## 各區戶政機關

單位	地址	電話	傳真
桃園市政府民政局戶政科	桃園區縣府路1號6樓	332-2101 分機5619-5623	336-6794
桃園區戶政事務所	桃園區國豐三街123號1樓	360-8880	360-8886
中壢區戶政事務所	中壢區溪洲街298號	452-1100	453-6401
大溪區戶政事務所	大溪區康莊路181號4樓	388-3184	387-3496
楊梅區戶政事務所	楊梅區校前路409號4樓	478-2324	475-4240
蘆竹區戶政事務所	蘆竹區長安路二段236號4樓	322-6227	352-6380
大園區戶政事務所	大園區中山北路162號	386-2474	385-1274
龜山區戶政事務所	龜山區自強南路99號	320-1922	350-9710
八德區戶政事務所	八德區興豐路304巷2號	368-2851	365-4975
龍潭區戶政事務所	龍潭區中興路700號	479-2394	470-9857
平鎮區戶政事務所	平鎮區德育路242號	458-0112	457-9656
新屋區戶政事務所	新屋區中山路241號3樓	477-2102	477-7134
觀音區戶政事務所	觀音區觀和路28號	473-2050	473-4812
復興區戶政事務所	復興區中正路180號	382-2337	382-1459

## 各區衛生所

單位	地址	電話	傳真
桃園區衛生所	桃園區國豐三街123號4樓	379-1888	217-4034
中壢區衛生所	中壢區溪洲街296號	435-2666	435-2120
大溪區衛生所	大溪區仁愛路1號	388-2401	388-4811
楊梅區衛生所	楊梅區校前路409號	475-0151	478-8157
蘆竹區衛生所	蘆竹區長安路二段238號	352-4732	322-2878
大園區衛生所	大園區中正西路19號	386-2024	386-6765
龜山區衛生所	龜山區自強南路103號	329-9645	350-2343
八德區衛生所	八德區介壽路二段361巷28號	366-2781	367-3782
龍潭區衛生所	龍潭區中正路210號	479-2033	489-0890

## 各區衛生所

單位	地址	電話	傳真
平鎮區衛生所	平鎮區振興路1號	457-6624	457-6614
新屋區衛生所	新屋區中山路239號	477-2018	477-4474
觀音區衛生所	觀音區觀新路58號	473-2031	473-1042
復興區衛生所	復興區中正路25號	382-2325	382-1132
桃園市婦幼衛生所	八德區建德路360號3樓	365-0667	365-0150

## ❁ 桃園區

### 身心障礙福利機構

單位	地址	電話	傳真
財團法人創世社會福利基金會附設桃園市私立創世清寒植物人安養院	桃園區復興路70號3樓	339-7826	339-5825

### 身心障礙福利團體

單位	地址	電話	傳真
社團法人桃園市視障福利發展協進會	桃園區中山路684號	335-9633	331-5211
社團法人桃園市聾啞福利協進會	桃園區力行路7號10樓之2	331-4198	331-4206
社團法人桃園市肢體傷殘協進會	桃園區守法路25號	334-8080	334-9090
社團法人桃園市智障者家長協會	桃園區延壽街143巷12號1樓	369-9135 379-9361	370-5844
社團法人桃園市腎友協會	桃園區三民路三段463號	367-3638 367-3639	367-3391
社團法人桃園市視障輔導協會	桃園區雙峰路51巷4弄7號	357-8525	-
社團法人桃園市自閉症協進會	桃園區中山路1000-1號2樓之2	217-0919	392-0351
社團法人桃園市失智症關懷協會	桃園區國聖二街52號1樓	369-8518	369-6232
社團法人桃園市身心障礙聯盟	桃園區國際路一段1036號1樓	0975-737579	
社團法人桃園市唐氏症家長協會	桃園區大興西路二段99號6樓之2	301-5798	-

## 身心障礙者社區日間作業設施

承辦	計畫名稱	地址	電話
財團法人美好社會福利基金會	美好工作坊桃園站	桃園區昆明路172號	361-9008
社團法人桃園市自閉症協進會	龍鳳工坊	桃園區中山路1000之1號1樓之2	392-0030
社團法人智障者家長協會	快樂小幫手桃園所	桃園區保羅街56巷8號1樓	366-0167
社團法人台灣樂作創益協會	樂作工坊桃園站	桃園區愛二街170號1樓	332-5685
社團法人唐氏症家長協會	唐樂工作坊	桃園區中山路382號7樓之2	0908-852876

## 老人福利機構

單位	地址	電話
財團法人台灣省私立桃園仁愛之家附設成功養護中心	桃園區成功路2段99號	339-4151
桃園市私立建元老人長期照顧中心（養護型）	桃園區大豐路56號1-2樓、60、62號1樓	363-1755
桃園市私立逸園老人長期照顧中心（養護型）	桃園區民富五街5、7號1、2樓、5之2號3樓	331-9523
桃園市私立慈家老人長期照顧中心（養護型）	桃園區新生路165號6樓之1	333-1155
桃園市私立慈庭老人長期照顧中心（長期照護型）	桃園區新生路165號6樓之2	331-9379
桃園市私立逸慈老人長期照顧中心（養護型）	桃園區寶慶路201號	301-5051
桃園市私立台大老人長期照顧中心（養護型）	桃園區經國路242號4樓	355-5036
桃園市私立康全老人長期照顧中心（養護型）	桃園區樹林四街26號1、2樓	361-5577
桃園市私立家悅老人長期照顧中心（養護型）	桃園區新生路165號5樓之2	334-2139
桃園市私立康益老人長期照顧中心（養護型）	桃園區新生路165號5樓之1	334-7259
桃園市私立陽光老人長期照顧中心（養護型）	桃園區國際路一段264號1樓	361-8728
桃園市私立同安老人長期照顧中心（養護型）	桃園區新埔七街101號1樓	355-2546
桃園市私立宜家老人長期照顧中心（養護型）	桃園區經國路242號2樓	356-8881
桃園市私立康健老人長期照顧中心（養護型）	桃園區新埔七街101號2、3樓	255-2638

## 老人福利機構

單位	地址	電話
桃園市私立吉安老人長期照顧中心（養護型）	桃園區朝陽街二段26、28號	334-5631
桃園市私立恩澤老人長期照顧中心（養護型）	桃園區中央街26號1樓	333-3636
桃園市私立陽光空氣水老人長期照顧中心（養護型）	桃園區中正路720之7號8樓	358-8966
桃園市私立民享老人長期照顧中心（養護型）	桃園區民生路290號	335-0800
桃園市私立禾安老人長期照顧中心（養護型）	桃園區武陵里9鄰朝陽街二段26、28號2樓	332-9899
桃園市私立莊敬園老人長期照顧中心（養護型）	桃園區莊敬路1段375號3樓	325-0813
桃園市私立坤宏老人長期照顧中心（養護型）	桃園區大樹里2鄰樹仁三街218號	363-6168

## 社區照顧關懷據點暨巷弄長照站

座落里別	申請單位名稱	據點活動地址	聯絡電話
中路里	桃園市中路社區發展協會	桃園區中路里中山路710號	0987-222548
龍祥里	桃園市龍祥關愛協會	桃園區龍祥里11鄰中山路1308巷261號	0926-585131
中成里	桃園市明聖社區促進會	桃園區中成里永佳街126號B1 桃園區大興西路三段380巷 國二橋下中成市民廣場	0933-441257
南門里	桃園市桃園區南門社區發展協會	桃園區南門里三民路三段268號	0958-532071
中聖里	桃園市新生活文化推廣協會	桃園區中聖里宏昌六街316號 桃園區中平路118號 桃園區國聖一街192號	0953-871805
新埔里	桃園市桃園區新埔社區發展協會	桃園區新埔里南通路65號	325-0070
西埔里	桃園市桃園區西埔社區發展協會	桃園區西埔里富國路681巷22號 桃園區西埔里埔子段八角店仔小段 138-1地號	301-3835
中山里	桃園市桃園區中山里辦公處	桃園區中平路102號9樓之二	0932-123456
瑞慶里	桃園市桃園區瑞慶社區發展協會	桃園區瑞慶里永安北路500號2樓	302-1077

## 社區照顧關懷據點暨巷弄長照站

座落里別	申請單位名稱	據點活動地址	聯絡電話
中山里	桃園市桃園區五中社區發展協會	桃園區中平路118號 桃園區國聖一街192號	0910-378066
中寧里	社團法人桃園市社會服務關懷協會（中寧據點）	桃園區中寧里同德二街189巷3號1樓	0918-991780
中德里	財團法人桃園市護國宮愛心基金會	桃園區中德里國際路一段401巷123號	0952-389958
南埔里	桃園市桃園區南埔社區發展協會	桃園區南埔里永安路760號	0926-210458
龍鳳里	桃園市桃園區龍岡社區發展協會	桃園區龍鳳里國豐二街6號2樓	217-4895
慈文里	桃園市桃園區慈文社區發展協會	桃園區慈文路412號	0972-179558
龍岡里	桃園市桃園區龍岡里辦公處	桃園區龍岡里江南九街53號	0917-831880
玉山里	桃園市桃園區玉山里辦公處	桃園區玉山里玉山街233巷36弄3號	0939-914922
泰山里	桃園市桃園區泰山里辦公處	桃園區泰山里宏昌六街19巷96號	0932-168496
中原里	桃園市桃園區中原里辦公處	桃園區中原里泰昌六街45號 桃園區中原里宏昌七街74號	0939-195970
龍壽里	桃園市桃園區龍壽里辦公處	桃園區龍壽里龍泉六街68號1樓	0939-155885
福安里	社團法人中華一貫道宏發道德實踐研究會	桃園區福安里保羅街18-1號B1	0911-553195
莊敬里	桃園市桃園區樂活運動推廣協會	桃園區莊敬路一段304號2樓	0936-334755
自強里	桃園市桃園區自強社區發展協會	桃園區南平路110巷2號	0963-005718
長德里	桃園市桃園區長德里辦公處	桃園區長德里愛七街15號	0910-255599
寶慶里	桃園市桃園區寶慶里辦公處	桃園區寶慶里同德七街116號	0976-193017
信光里	桃園市桃園區信光里辦公處	桃園區信光里慈文路65號	0955-166280
東埔里	桃園市桃園區東埔里辦公處	桃園區東埔里信光路55號	0955-591105
大林里	桃園市桃園區大林里辦公處	桃園區大林里大原路31號2樓	0953-610177
三民里	桃園市桃園區三民里辦公處	桃園區三民里三民路一段100號402室	331-0478

## 社區照顧關懷據點暨巷弄長照站

座落里別	申請單位名稱	據點活動地址	聯絡電話
汴洲里	桃園市桃園區汴洲里辦公處	桃園區汴洲23鄰峨眉二街26號	0933-008778
豐林里	財團法人桃園市優勝地社會福利基金會	桃園區豐林里介壽路352號	362-6001
大有里	桃園市桃園區大有社區發展協會	桃園區大有里大有路422號2樓	0987-200092
同安里	桃園市桃園區同安社區發展協會	桃園區同安里同安街455巷1弄1號	0931-973356
會稽里	桃園市桃園區大檜溪社區發展協會	桃園區會稽里興一街65巷50號B1	346-4042
青溪里	桃園市桃園區小檜溪社區發展協會	桃園區青溪里鎮撫街41號	0952-035027
福元里	桃園市桃園區福元社區發展協會	桃園區民富八街2號	0910-168128
莊敬里	桃園市桃園區莊敬社區發展協會	桃園區莊敬里新埔七街169巷13號	0926-848779
中成里	桃園市桃園區中成社區發展協會	桃園區中成里吉安街101巷8弄7號	0928-018070
朝陽里	桃園市桃園區朝陽社區發展協會	桃園區朝陽里朝陽街63號	336-2882
福林里	桃園市桃園區陽明社區發展協會	桃園區福林里陽明三街33號2樓	0936-103323
豐林里	桃園市桃園區豐林社區發展協會	桃園區豐林里三民路3段459號	361-8327
三民里	財團法人天主教德來會	桃園區三民路三民路一段2號9樓	331-7226
中和里	財團法人天主教德來會(中和里)	桃園區永樂街147號	336-0939
文化里	社團法人桃園市全人生命教育協會	桃園區文化里中華路49號	332-8555
光興里	桃園市加利利愛鄰全人關懷協會	桃園區光興里縣府路332之4號4樓	0913-303532
大興里	桃園市桃園區大興社區發展協會	桃園區民有三街501號	0989-234867
中正里	財團法人真耶穌教會台灣總會桃園分會	桃園區中正里仁愛路21號	0929-184789
中埔里	桃園市社區文化推廣協會	桃園區中埔里天台街1巷7號後	301-7880
中正里	桃園市向陽社會服務協會	桃園區中正里廈門街62號	0918-337608
大業里	財團法人中華民國佛教慈濟慈善事業基金會	桃園區大業里大業路一段307號	0963-666198

## 社區照顧關懷據點暨巷弄長照站

座落里別	申請單位名稱	據點活動地址	聯絡電話
三元里	臺北榮民總醫院桃園分院	桃園區成功路三段100號	338-4889 分機1627
東門里	桃園市畢士大社區關懷協會	桃園區東國街55號	0955-576747
中興里	桃園市桃園區中興里辦公處	桃園區保定三街88號	0913-263869
北埔里	桃園市桃園區北埔社區發展協會	桃園區莊二街59號	0986-863766
民生里	桃園市東南扶青社	桃園區民生里福昌街20號1樓之2	0928-018070
寶民里	桃園市桃園區寶民社區發展協會	桃園區民有五街260號	0912-515976

## 居家服務單位

名稱	地址	電話	特約服務區域
財團法人桃園市私立怡德老人長期照顧中心(養護型)附設桃園市私立怡德綜合長照機構	桃園區和興街17號	337-3488 分機36 337-3481	桃園區、八德區、龜山區、大園區、蘆竹區、中壢區、觀音區
桃園市私立祥育居家式服務類長期照顧服務機構	桃園區中央街26號2樓	333-3623	大園區、蘆竹區、桃園區
好厝邊長照有限公司附設桃園市私立好厝邊居家長照機構	桃園區南華街60號8樓之1	339-1736	桃園區
佳馥康股份有限公司附設桃園市私立寬福居家長照機構	桃園區中山路1288巷5、7號	370-2500	中壢區、觀音區、桃園區、楊梅區、新屋區、大園區、蘆竹區、平鎮區、龍潭區、八德區、龜山區
桃園市私立慈照居家式服務類長期照顧服務機構	桃園區中山東路21號4樓B2室	339-1181	桃園區、中壢區、觀音區、八德區、龜山區、大園區、蘆竹區
中華民國紅十字會桃園市分會社團法人附設桃園市私立紅十字居家式服務類長期照顧服務機構	桃園區中山路507巷12號6樓	332-7656	楊梅區、新屋區、平鎮區、龍潭區、八德區、龜山區、桃園區

## 居家服務單位

名稱	地址	電話	特約服務區域
財團法人中華民國佛教慈濟慈善事業基金會桃園市私立慈濟居家長照機構	桃園區大業路一段307號6樓	358-6111 分機202	桃園區、八德區、龜山區、中壢區、觀音區
財團法人天主教德來會附設桃園市私立德來綜合長照機構	桃園區三民路一段2號	331-7226 分機12、13、22	桃園區、八德區、龜山區
桃園市私立弘成居家長照機構	桃園區中平路98號5樓之1	220-5627	八德區、龜山區
桃園市私立睿齡居家長照機構	桃園區三民路二段286之3號4樓	333-0912	八德區、龜山區、桃園區
有限責任台灣智群看護家事管理勞動合作社附設桃園市私立智群居家長照機構	桃園區南華街60號9樓之1	217-0580	平鎮區、龍潭區
育盟健康促進股份有限公司附設桃園市私立辰益居家長照機構	桃園區同德十一街58號5樓之1	322-2200	大園區、蘆竹區
桃園市私立滿儒居家長照機構	桃園區介壽路154號1樓	366-0612	桃園區
職物語長照事業有限公司附設桃園市私立樂職心綜合長照機構	桃園區春日路1038號3樓	357-5608	桃園區
居邑長照有限公司附設桃園市私立居邑居家長照機構	桃園區三民路三段284號4樓之2	338-2206	桃園區
馨安長照社團法人附設桃園市私立馨安居家長照機構	桃園區春日路985之5號6樓	355-6883	桃園區
紓健有限公司附設桃園市私立紓愛居家長照機構	桃園區龍城二街16號1樓	360-7382	桃園區
中化銀髮事業股份有限公司附設桃園市私立中化銀髮居家長照機構	桃園區埔新路157號1樓	336-0309	桃園區
智浩企業有限公司附設桃園市私立瑞欣綜合長照機構	桃園區龍鳳三街65巷38號	369-6882	桃園區
博善健康股份有限公司附設桃園市私立博樂居家長照機構	桃園區永安路445號1樓	216-0026	桃園區
桃園市私立十分之一居家長照機構	桃園區春日路987-10號11樓	302-8810	桃園區

## 居家服務單位

名稱	地址	電話	特約服務區域
敬一銀齡事業股份有限公司附設桃園市私立寶平綜合長照機構	桃園區南平路598號1樓	301-7188	桃園區
桃園市私立群和居家長照機構	桃園區中平路102號12樓之1	220-8096	桃園區
芯蕙企業有限公司附設桃園市私立芯蕙居家長照機構	桃園區中平路98號3樓之3	220-8816 0906-257802	桃園區
桃園市私立怡宏居家長照機構	桃園區鎮南街1號7樓	337-8280	桃園區
芯茂健康長照事業有限公司附設桃園市私立芯康居家長照機構	桃園區中山北路188號2樓	301-6862	桃園區
桃園市私立澄豐居家長照機構	桃園區國強二街259號	287-1090	桃園區
辰摯健康有限公司附設桃園市私立辰摯居家長照機構	桃園區民有六街117號2樓	336-8228	桃園區
守心長期照護股份有限公司附設桃園市私立守心居家長照機構	桃園區國聖二街155號	369-1188	桃園區
大樂樂健康事業有限公司附設桃園市私立大久居家長照機構	桃園區南華街60號6樓之1	339-0063	桃園區
社團法人中華長照協會附設桃園市私立永樂居家長照機構	桃園區南華街60號9樓之3	339-3439	桃園區
成信樂齡股份有限公司附設桃園市私立成信居家長照機構	桃園區中平路102號7樓之3	271-1661	桃園區
桃園市私立多慈居家長照機構	桃園區豐林里6鄰三民路三段539號	364-5000	桃園區
桃園市私立弘祥居家長照機構	桃園區三民路3段28之1號3樓之1(D室)	335-5120	桃園區
柏威文化有限公司附設桃園市私立禾安居家長照機構	桃園區安東街47號1樓	334-9898	桃園區
桃園市私立大上居家長照機構	桃園區南華街77號6樓之二(613室)	0913-410650	桃園區

## 日間照顧服務單位

服務單位	地址	電話
財團法人桃園市私立怡德老人長期照顧中心（養護型）附設桃園市私立怡德綜合長照機構	桃園區和興街17號2至3樓	337-3488 分機16、17
財團法人天主教德來會附設桃園市私立德來綜合長照機構	桃園區三民路一段2號2樓	331-7226 分機12-13、22
臺北榮民總醫院桃園分院附設桃園市彩虹居社區式服務類長期照顧服務機構	桃園區成功路三段100號4樓	338-4889 分機5311、5312
衛生福利部桃園醫院附設桃園市桃樂居社區長照機構	桃園區中山路1492號3樓	369-9721 分機1351
桃園市私立茂庭社區長照機構	桃園區中正路1224巷1-1號2樓	357-1210 分機15
桃園市私立愛自己社區長照機構	桃園區中山北路83號2樓	335-1231
智浩企業有限公司附設桃園市私立瑞欣綜合長照機構	桃園區龍鳳三街65巷38號1樓	369-6882
桃園市私立長青社區長照機構	桃園區鎮南街58-3號1樓	339-0513
職物語長照事業有限公司附設桃園市私立樂職心綜合長照機構	桃園區春日路1038號3至4樓	357-5608
敬一銀齡事業股份有限公司附設桃園市私立寶加社區長照機構	桃園區縣府路110號3樓	333-6388
愛爾德長者事業股份有限公司附設桃園市私立喜大人東門社區長照機構	桃園區安東街17號2樓	334-4062
敬一銀齡事業股份有限公司附設桃園市私立寶平綜合長照機構	桃園區南平路598號1樓	301-7188
臻鉦有限公司附設桃園市私立歲月靜好社區長照機構	桃園區中山路599號4樓	228-9279
桃園市私立好馨情社區長照機構	桃園區同安街431號1樓	346-1136
桃園市私立大利家社區長照機構	桃園區陽明十二街15號1樓、17號1樓	366-3320

## 日間照顧服務單位

服務單位	地址	電話
康新健康管理顧問有限公司附設 桃園市私立康新社區長照機構	桃園區國際路一段1169號3樓、 4樓之1	370-0838
桃園銀髮方舟股份有限公司附設 桃園市私立大有社區長照機構	桃園區民有十街322號1至3樓	358-0000
德瑞長照股份有限公司附設 桃園市私立德瑞南華社區長照機構	桃園區南華街66號3樓	335-5360
桃園市私立明心全都好社區長照機構	桃園區宏昌十二街501、503號1樓	220-7070
敬一健康事業股份有限公司附設 桃園市私立寶可社區長照機構	桃園區延平路28之8號3樓	361-8788
合群健康股份有限公司附設 桃園市私立經國館社區長照機構	桃園區水岸二街211號2至7樓	315-1606

## 中壢區

### 身心障礙福利機構

單位	地址	電話	傳真
財團法人桃園市私立真善美啟能發展中心	中壢區龍川九街18號	456-1455	437-4088
財團法人桃園市真善美社會福利基金會附設 希望家園	中壢區龍川九街28號	456-1455	456-5516
財團法人桃園市真善美社會福利基金會附設 真善美家園	中壢區龍和三街326號	437-5769	437-7076
財團法人桃園市私立路得啟智學園	中壢區山東路888號	498-0096	498-3683
財團法人桃園市私立誠信愛心家園	中壢區福祥路一段88號	498-6883	498-8660

### 身心障礙福利團體

單位	地址	電話	傳真
社團法人桃園市康復之友協會	中壢區福壽一街70號1樓	462-7933 462-7920	462-7852

## 身心障礙者社區日間作業設施

承辦	計畫名稱	地址	電話
財團法人台灣省私立啟智技藝訓練中心	身心障礙者社區日間作業設施服務	中壢區育英路77號	452-5864 分機21
社團法人桃園市自閉症協進會	龍忠工坊	中壢區中山東路二段126號2樓	438-0175
社團法人愛鄰舍協會	幸福工坊	中壢區復興路161號3樓	425-9325
社團法人台灣樂作創意協會	樂作工坊中壢站	中壢區中山路560號	495-0662 分機10

## 老人福利機構

單位	地址	電話
桃園市私立慈恩老人長期照顧中心（養護型）	中壢區自立三街二巷16、18號1-3樓	455-8858
桃園市私立長祐老人長期照顧中心（養護型）	中壢區環中東路188號、190號2樓	435-6337
桃園市私立東陽老人長期照顧中心（養護型）	中壢區興仁路二段152之2號	285-0571
桃園市私立賀立安老人長期照顧中心（養護型）	中壢區中正路四段594號8樓、596號8、9樓	408-1905
桃園市私立安生老人長期照顧中心（長期照護型）	中壢區內定八街286號	451-0116

## 社區照顧關懷據點暨巷弄長照站

座落里別	申請單位名稱	據點活動地址	聯絡電話
芝芭里	桃園市中壢區芭里社區發展協會	中壢區芝芭里啟文路175號	0975-381782
自信里	桃園市中壢區立信社區發展協會	中壢區自信里莊敬路873號	0932-266642
中山里	桃園市中壢區中山里辦公處	中壢區中山里榮民路396號	0919-263395
中興里	桃園市中壢區中興里辦公處	中壢區中興里榮安13街228號	0972-138662
仁和里	桃園市中壢區仁和里辦公處	中壢區仁和里17鄰仁德四街96號	0933-255100
仁祥里	桃園市中壢區仁祥里辦公處	中壢區仁祥里華祥一街21號	0913-509039
內厝里	桃園市中壢區內厝里辦公處	中壢區內厝里9鄰崇德路99號	498-7975
光明里	桃園市中壢區光明里辦公處	中壢區光明里新明路223號	0912-553172

## 社區照顧關懷據點暨巷弄長照站

座落里別	申請單位名稱	據點活動地址	聯絡電話
自立里	桃園市中壢區自立里辦公處	中壢區自立里自立五街82號2樓	0936-701521
忠義里	桃園市中壢區忠義里辦公處	中壢區忠義里忠義路69之1號	0937-404829
金華里	桃園市中壢區金華里辦公處	中壢區七和一街31號2樓	0937-171193
普仁里	桃園市中壢區普仁里辦公處	中壢區普仁里日新路20號	0932-282214
普忠里	桃園市中壢區普忠里辦公處	中壢區大仁五街51號5樓	0966-596255
普義里	桃園市中壢區普義里辦公處	中壢區普義里立和路29號	0931-726721
華愛里	桃園市中壢區華愛里辦公處	中壢區華愛里華勛街37巷11號1樓	0932-096946
福德里	桃園市中壢區福德里辦公處	中壢區光華三街10號 中壢區福德里9鄰成功路79巷54號	433-2872
興南里	桃園市中壢區興南里辦公處	中壢區慈惠2街45號	0937-841484
龍平里	桃園市中壢區龍平社區發展協會	中壢區龍平里龍東路66之33號	0903-340760
龍慈里	桃園市中壢區龍慈里辦公處	中壢區龍慈里後寮一路230號	0937-404829
仁福里	桃園市中壢區仁福里辦公處	中壢區仁福里同慶路72號	0933-968998
後寮里	桃園市中壢區後寮里辦公處	中壢區後寮里龍興路701巷21號	0938-147270
龍安里	桃園市中壢區龍安里辦公處	中壢區龍安里龍江路99號	0937-111274
山東里	桃園市中壢區山東社區發展協會	中壢區山東里山東一路392號	0932-370516
仁德里	桃園市中壢區仁德社區發展協會	中壢區新中北路2段170巷71號	456-4212
內定里	桃園市中壢區內定社區發展協會	中壢區中興路一段91巷30號	0932-373455
月眉里	桃園市中壢區月眉社區發展協會	中壢區月眉里月桃路828號	0937-118360
水尾里	桃園市中壢區水尾社區發展協會	中壢區新生路598巷22號	0936-091295
永福里	桃園市中壢區永福社區發展協會	中壢區永福里南園二路90號	461-5485
忠福里	桃園市中壢區忠福社區發展協會	中壢區華夏路158號	0921-187886
東興里	桃園市中壢區東興社區發展協會	中壢區東興里中北路二段76巷10號	0910-929771
林森里	桃園市中壢區新振社區發展協會	中壢區林森路90號 中壢區林森路194號	468-2221

## 社區照顧關懷據點暨巷弄長照站

座落里別	申請單位名稱	據點活動地址	聯絡電話
洽溪里	桃園市中壢區洽溪社區發展協會	中壢區文明街36號	0937-121801
復華里	桃園市中壢區復華社區發展協會	中壢區復華里復華街189巷11號	0928-233777
過嶺里	桃園市中壢區過嶺社區發展協會	中壢區過嶺里5鄰福達路二段1巷110號	0933-148272
興仁里	桃園市中壢區興仁社區發展協會	中壢區興仁里興仁路二段138號	0933-256164
龍昌里	桃園市中壢區龍東社區發展協會	中壢區中山東路四段26號3樓	0933-149263
龍興里	桃園市中壢區龍興社區發展協會	中壢區龍興里龍岡路3段37巷90號	0933-113190
中央里	桃園市松鶴會	中壢區中央里元化路182-2號1樓	0932-280267
中原里	桃園市銀髮族協會	中壢區中原里信義路47號	0928-018070
仁美里	桃園市仁美關懷協會	中壢區仁美里中山東路三段165巷21號	0933-963127
正義里	桃園市木匠的家關懷協會	中壢區正義里中北路二段387號	468-3836
石頭里	社團法人桃園市愛鄰舍協會 (復興據點)	中壢區石頭復興路161號5樓	0988-331510
石頭里	社團法人中華民國國際慈善文教協會	中壢區石頭里永樂路33號	0955-352263
光明里	財團法人桃園市濟世功德協進會	中壢區光明里明德路178號2樓	494-9813
忠福里	社團法人桃園市幸福家庭培力協會	中壢區福安二街50號1樓	0988-331510
林森里	社團法人台灣樂活服務發展協會 (執信據點)	中壢區林森里執信一街167號	0978-193660
青埔里	社團法人桃園市喜大人長者關懷協會	中壢區高鐵北路2段3號2樓	287-3224
信義里	財團法人臺灣省中國基督教靈糧世界佈道會中壢靈糧堂	中壢區信義里杭州路71號	0952-198102
信義里	財團法人桃園市亮詮公益慈善基金會	中壢區信義里福州路136號	0982-634030
普強里	社團法人台灣樂活服務發展協會 (普強據點)	中壢普強里區民有街17號1樓	0922-514782 0935-514782 466-7530

## 社區照顧關懷據點暨巷弄長照站

座落里別	申請單位名稱	據點活動地址	聯絡電話
新街里	桃園市樂活銀髮族協會	中壢區新街里元化路275-3號4樓	0928-214392
興華里	中華光明之家共生家園協會 (興華據點)	中壢區興華里長樂街65號	0932-107268
龍慈里	社團法人台灣樂活服務發展協會 (豐收據點)	平鎮區北勢里莒光路1號2樓	437-8017
舊明里	財團法人臺灣省桃園縣 中華基督教中壢浸信會	中壢區舊明里民族路53號	493-4764 0939-645427
至善里	財團法人桃園市中壢永福宮 慈善基金會	中壢區至善里中山東路三段526號	0928-630713
龍岡里	桃園市中壢區龍岡里辦公處	中壢區龍岡里龍岡路3段742號	0928-092883
莊敬里	活力診所	中壢區莊敬路160號	271-3585
普慶里	長慎醫院	中壢區中山東路2段525號2樓	0975-593875
德義里	桃園縣錦蓮協會	中壢區德義里永康二街61號4樓	0928-740946
興福里	桃園市中壢區興福里辦公處	中壢區興福里興寧街6巷3號	0921-187826
中堅里	桃園市中壢區台貿社區發展協會	中壢區中堅里台貿一街100號	0952-792303
興和里	桃園市中壢區生活養生協會	中壢區新生路3段25號	0937-958184
龍岡里	桃園市中壢區龍昌里辦公處	中壢區龍和三街290號	0932-283255
新明里	桃園市銀髮族協會(新明據點)	中壢區新明里中央西路二段30號 15樓之3	0928-018070

## 居家服務單位

名稱	地址	電話	特約服務區域
桃園市私立關愛居家長照機構	中壢區文成南街93號1樓	461-5357	中壢區、觀音區、 桃園區、平鎮區、 龍潭區
桃園市私立家和居家長照機構	中壢區龍慈路816號	460-5691	中壢區、觀音區、 桃園區、平鎮區、 龍潭區、楊梅區
財團法人桃園市亮詮公益慈善 基金會附設桃園市私立亮詮居 家長照機構	中壢區福州路136號	468-8379	平鎮區、龍潭區、 中壢區、觀音區

## 居家服務單位

名稱	地址	電話	特約服務區域
惟心長照有限公司附設桃園市私立惟心居家長照機構	中壢區元化路224號9樓	425-8697	大園區、蘆竹區、中壢區、觀音區、平鎮區
金色年代長照社團法人附設桃園市私立金色年華綜合長照機構	中壢區立和路58巷66號1樓	462-3626 462-1066	平鎮區、龍潭區、中壢區、觀音區
桃園市私立關懷居家長照機構	中壢區松信路109號1樓	490-5753	中壢區、觀音區、平鎮區
桃園市私立安安居家長照機構	中壢區延平路429號10樓之1	426-5391	中壢區、觀音區
長榮健康長照社團法人附設桃園市私立榮安居家長照機構	中壢區環中東路106巷3弄35號	451-6382	中壢區、觀音區
財團法人雙福社會福利慈善事業基金會附設桃園市私立雙福居家長照機構	中壢區中華路一段619巷15號	455-8285	中壢區、觀音區
德宥居家長照有限公司附設桃園市私立德宥居家長照機構	中壢區環北路398號12樓之2	427-6354	中壢區、觀音區
桃園市私立長青文殊居家長照機構	中壢區延平路500號12樓之1 (B室)	0919-113531	中壢區、觀音區
桃園市蒲公英新移民服務協會附設桃園市私立永年居家長照機構	中壢區中北路二段117號8樓之6	455-6020	中壢區、觀音區
桃園市私立靜馨居家長照機構	中壢區環北路400號17樓之3	422-6760 分機30	中壢區、觀音區
有限責任臺灣第二照顧服務勞動合作社附設桃園市私立二顧居家長照機構	中壢區後興路一段27巷7弄19號3樓	463-4046	中壢區、觀音區
桃實事業有限公司附設桃園市私立桃實居家長照機構	中壢區元化路220號7樓	425-4545	中壢區、觀音區
桃園市私立天使居家長照機構	中壢區復興路50號7樓	426-3365	中壢區、觀音區
智能醫學科技股份有限公司附設桃園市私立祥寶尊榮居家長照機構	中壢區中正路四段596號10樓	282-0605	中壢區、觀音區
馨香有限公司附設桃園市私立馨香居家長照機構	中壢區中建里延平路500號12之3 (Q室)	490-4186	中壢區、觀音區

## 居家服務單位

名稱	地址	電話	特約服務區域
青華家鏈照股份有限公司附設 桃園市私立青華活力居家長照 機構	中壢區中央西路一段1號 7樓（709室）	425-8052	中壢區、觀音區
桃園市私立福連居家長照機構	中壢區正光二街120號2樓	285-0248	中壢區、觀音區
禾信樂齡股份有限公司附設桃 園市私立禾信居家長照機構	中壢區中北路二段117號 6樓之1	271-5020	中壢區、觀音區
桃園市私立聖軒居家長照機構	中壢區長樂三街15號	451-1620	中壢區、觀音區
社團法人桃園市新安照顧技術 推廣協會附設桃園市私立新安 居家長照機構	中壢區延平路326號10樓	427-1199	中壢區、觀音區
安然企業股份有限公司附設桃 園市私立富安居家長照機構	中壢區元化路224號6樓	426-5566	中壢區、觀音區
社團法人桃園市溫暖關懷協會 附設桃園市私立溫暖居家長照 機構	中壢區延平路500號 10樓之4	0966-722813	中壢區、觀音區
康禾健康長期照護有限公司附設 桃園市私立康禾居家長照機構	中壢區環中東路二段 516號7樓	458-6608	中壢區、觀音區

## 日間照顧服務單位

服務單位	地址	電話
社團法人桃園市愛鄰舍協會附設桃園市私 立幸福社區式服務類長期照顧服務機構	中壢區復興路161號3樓	426-6770
天成醫療社團法人附設 桃園市私立新街社區長照機構	中壢區延平路219號1至3樓	462-0085
財團法人桃園市私立怡德老人長期照顧中 心（養護型）附設桃園市私立中壢新明社 區長照機構	中壢區明德路60號3樓	491-0826
愛爾德長者事業股份有限公司附設 桃園市私立喜大人琪霖社區長照機構	中壢區高鐵北路二段1號1樓	287-3266

## 日間照顧服務單位

服務單位	地址	電話
金色年代長照社團法人附設 桃園市私立金色年華綜合長照機構	中壢區立和路58巷66號1樓、 68號1至4樓、70號1樓	462-3626
桃園市私立富立水社區長照機構	中壢區延平路326號3樓、326之1號3樓	425-8084
桃園市私立喜來樂社區長照機構	中壢區後寮一路161號3樓	416-3938
桃園市私立真開欣社區長照機構	中壢區普義路171號1樓	435-2525
桃園市私立鈺詮社區長照機構	中壢區榮民路128號6樓	435-0707
峰旺實業有限公司附設 桃園市私立慈愛社區長照機構	中壢區延平路98號1樓	451-5443
社團法人桃園市失能老人關懷協會附設 桃園市私立中壢龍福社區長照機構	中壢區中山東路四段26號5樓	466-3199
懷寧護理之家附設日間照顧中心	中壢區崇德三路250號1樓	498-8225
桃園市私立大利家成功社區長照機構	中壢區成功路146號2樓	455-3320
天成醫療社團法人附設 桃園市私立中壢大崙社區長照機構	中壢區月眉路一段250號2樓	408-0056
東安股份有限公司附設 桃園市私立陽光社區長照機構	中壢區中北路二段211號4樓	458-1200
桃園市私立晁誼社區長照機構	中壢區國泰街9號1樓、11號1樓	466-7399
好日和健康股份有限公司附設 桃園市私立永福社區長照機構	中壢區永福路981巷21號1至2樓	451-5595
金色年代長照社團法人附設 桃園市私立中壢元生社區長照機構	中壢區文化二路118號1樓	462-0565
家里固股份有限公司附設 桃園市私立家里固社區長照機構	中壢區青埔六街47號6樓	425-2503

## 老人及身心障礙者送餐服務單位

名稱	地址	電話	服務區域
社團法人桃園市 濟世功德協進會	中壢區自立三街2巷 16、18號	455-8858 分機12	中壢區（自立里、自信里、自強里、自治里、 莊敬里、興仁里、中正里、中山里、中興里、 篤行里、仁德里、華勳里、華愛里、仁福里、 仁和里、幸福里）

## ❁ 大溪區

### 身心障礙福利機構

單位	地址	電話	傳真
財團法人桃園市私立長長教養院	大溪區文化路75巷1號1樓	387-8801	388-4840
財團法人桃園市私立庭芳啟智教養院	大溪區南興路一段93號	307-2172	307-2170
財團法人桃園市私立嘉惠啟智教養院	大溪區石園路382、386號	389-1874	307-1199

### 身心障礙者社區日間作業設施

承辦	計畫名稱	地址	電話
社團法人桃園市自閉症協進會	龍溪工坊	大溪區文化路166巷14號	388-5925

### 老人福利機構

單位	地址	電話
桃園市私立眾生老人長期照顧中心（養護型）	大溪區福安里順和路65號	388-7167
桃園市私立大溪老人長期照顧中心（養護型）	桃園市大溪區慈湖路85號4樓	387-0119

### 社區照顧關懷據點暨巷弄長照站

座落里別	申請單位名稱	據點活動地址	聯絡電話
月眉里	桃園市大溪區月眉社區發展協會	大溪區月眉里月湖路56號	0932-364668
永福里	桃園市大溪區永福社區發展協會	大溪區永福里信義路1125號	0933-833019
一心里	桃園市大溪區下田心社區發展協會	大溪區一心里民權東路94巷29號	0918-455435
仁武里	桃園市大溪區崎頂社區發展協會	大溪區仁武里公園路30號2樓	0956-108624
南興里	桃園市大溪區南興社區發展協會	大溪區南興里仁和路二段190巷29號	380-4986
瑞源里	桃園市大溪區瑞源社區發展協會	大溪區瑞源里石園路760巷120號	0982-601752

## 社區照顧關懷據點暨巷弄長照站

座落里別	申請單位名稱	據點活動地址	聯絡電話
仁善里	桃園市大溪區仁善社區發展協會	大溪區仁德街19號	0910-398759
福仁里	桃園市大溪區興福社區發展協會	大溪區福仁里仁愛路11號	0922-237802
中新里	桃園市大溪區中興社區發展協會	大溪區中新里大鶯路1450巷26號	0922-296012
仁和里	桃園市大溪區仁和社區發展協會	大溪區仁和里仁和七街159號	0919-236971
仁文里	桃園市大溪區長青老人會	大溪區仁文里介壽路1267巷33號	0910-255049
田心里	桃園市愛鎮協會	大溪區田心里東二路31號	388-7227
一心里	財團法人雙福社會福利慈善事業基金會	大溪區一心里文化路161號1樓	387-7358
僑愛里	桃園市大溪區僑愛里辦公處	大溪區僑愛里僑愛一街55號	380-1993
一德里	桃園市大溪區一德里辦公處	大溪區一德里文化路253號	0919-960836
仁義里	桃園市大溪區仁義里辦公處	大溪區仁義里介壽路211巷2弄32號、大溪區介壽路175號	0920-597237
員林里	桃園市大溪區員林里辦公處	大溪區員林里員林路2段336巷20號	0916-273640
仁愛里	桃園市大溪區仁愛社區發展協會	大溪區仁愛里埔頂街13號	0937-464608
田心里	張輝鵬診所	大溪區田心里民權東路94巷13號	387-4422
三元里	桃園市大溪區三元里辦公處	大溪區三元里三元三街50號	0922-143597

## 居家服務單位

名稱	地址	電話	特約服務區域
桃園市私立照協居家式服務類長期照顧服務機構	大溪區中央路27號1樓之1	387-3970	中壢區、觀音區、八德區、龜山區、平鎮區、龍潭區、大溪區、復興區
桃園市私立家瑞居家長照機構	大溪區仁善一街95號	380-4675	大溪區、復興區、八德區、龜山區、平鎮區、龍潭區
儀美長照有限公司附設桃園市私立三元居家長照機構	大溪區三元三街21號	380-0100	大溪區、復興區

## 日間照顧服務單位

服務單位	地址	電話
財團法人雙福社會福利慈善事業基金會附設 桃園市私立大溪崎頂社區長照機構	大溪區公園路30號1樓	380-5695
桃園市私立開心社區長照機構	大溪區文化路247號1至4樓	388-0808
旭登長照社團法人附設桃園市私立仁善綜合長照機構	大溪區仁善街268號1至4樓	273-7777
財團法人雙福社會福利慈善事業基金會附設 桃園市私立大溪興和社區長照機構	大溪區普濟路82之1號4樓	387-0866

## 老人及身心障礙者送餐服務單位

名稱	地址	電話	服務區域
社團法人桃園市照顧服務協進會	大溪區中央路27號1樓之1	387-3970	大溪區、復興區
桃園市私立元福護理之家	大溪區石園路760巷316號	390-9835 分機6	龍潭區

## 楊梅區

### 身心障礙福利機構

單位	地址	電話	傳真
財團法人桃園市私立脊髓損傷 潛能發展中心	楊梅區快速路五段701號	490-9001	490-8860
財團法人桃園市私立聖愛教養院	楊梅區員本路619號	472-1829	472-8279

### 衛生福利部社會及家庭署立案身心障礙福利機構

單位	地址	電話	傳真
財團法人臺灣省私立啟智技藝訓練中心	楊梅區富裕街659號	472-7890	472-7589

### 身心障礙者社區日間作業設施

承辦	計畫名稱	地址	電話
社團法人智障者家長協會	快樂小幫手楊梅所	楊梅區瑞溪路二段145號3樓	431-1885
社團法人桃園市自閉症協進會	龍梅工坊	楊梅區中興路238號C棟3樓之2	482-0821

## 兒少福利機構

單位	地址	電話
財團法人桃園市私立育德兒童之家	楊梅區上田里10鄰和平路173巷100號	288-8975
財團法人桃園市藍迪基金會附設 桃園市私立藍迪兒童之家	楊梅區電研路190巷92弄100號	490-1500

## 老人福利機構

單位	地址	電話
財團法人台灣省私立桃園仁愛之家	楊梅區高榮里東梅獅路539巷3號	464-3385
桃園市私立富佑老人長期照顧中心（養護型）	楊梅區富豐南路418號	472-1972
桃園市私立雲鵬老人長期照顧中心（養護型）	楊梅區中山北路一段319號	488-1300

## 社區照顧關懷據點暨巷弄長照站

座落里別	申請單位名稱	據點活動地址	聯絡電話
金龍里	桃園市楊梅區金龍社區發展協會	楊梅區中興路236-1號	0933-115115
楊梅里	桃園市慈馨公益關懷協會	楊梅區楊新路154號（後段）	488-0225
紅梅里	社團法人台灣樂活服務發展協會 （宣聖堂據點）	楊梅區校前路32巷25之1號	488-1030
瑞塘里	桃園市城鄉發展婦女協會	楊梅區四維二路20號	0920-550556
紅梅里	桃園市楊梅志願服務協會	楊梅區校前路5號	0930-721050
楊梅里	社團法人中華民國紅十字會 桃園市分會	楊梅區大模街10號2樓	485-5785 分機13
高榮里	桃園市楊梅區高榮社區發展協會	楊梅區幼獅路二段390之2號	0935-892030
永寧里	桃園市楊梅區永揚社區發展協會	楊梅區校前路324巷148號	0933-782237
裕成里	桃園市楊梅區山城社區發展協會	楊梅區光裕南街213號	0986-061178
豐野里	桃園市楊梅區豐野社區發展協會	楊梅區信義街83巷25弄23號	0921-151456
員本里	桃園市楊梅區員本社區發展協會	楊梅區員本路532-1號	0928-191410
上田里	桃園市楊梅區上田社區發展協會	楊梅區和平路87號	0955-007267

## 社區照顧關懷據點暨巷弄長照站

座落里別	申請單位名稱	據點活動地址	聯絡電話
上湖里	桃園市楊梅區上湖社區發展協會	楊梅區楊湖路3段679之1號	0953-698208
水美里	桃園市楊梅區水美社區發展協會	楊梅區楊新路2段2-1號	0937-804946
瑞原里	桃園市楊梅區瑞原社區發展協會	楊梅區民豐路506-1號	0932-108223
大同里	桃園市楊梅區大合社區發展協會	楊梅區自立街2號	478-9068
大平里	桃園市楊梅大平友善照護協會	楊梅區秀才路178巷2號	0920-828630
永平里	桃園市楊梅區永平社區關懷協會	楊梅區中山北路2段268巷16號	0936-050292
光華里	社團法人台灣樂活服務發展協會 (榮耀堂據點)	楊梅區新興街125巷42號	0978-193660
陽明里	社團法人台灣樂活服務發展協會 (一品據點)	楊梅區新農街429巷32弄2號	0978-193660
豐野里	中華光明之家共生家園協會 (豐野據點)	楊梅區中正路493號	0932-107268
三湖里	桃園市楊梅區三湖社區發展協會	楊梅區楊湖路2段491號	0936-102175
高山里	桃園市楊梅區高山社區發展協會	楊梅區幼獅路三段168號	0933-254363
三民里	社團法人楊梅樹幸福家庭協會	楊梅區中山北路二段87巷11號1樓	431-5083
楊梅里	民安診所	楊梅區楊新路41號6樓	475-7681
埔心里、 永平里	姜博文診所	桃園市楊梅區永美路335號3樓	271-4921 分機343
四維里	桃園市楊梅區四維社區發展協會	桃園市楊梅區四維二108號1樓	0937-121996

## 居家服務單位

名稱	地址	電話	特約服務區域
財團法人台灣省私立桃園仁愛之家	楊梅區高榮里14鄰梅獅路 539巷3號	496-5595	中壢區、觀音區、 平鎮區、龍潭區、 楊梅區、新屋區
桃園市私立同心居家式服務類 長期照顧服務機構	楊梅區永美路339號	271-4930 分機341	楊梅區、新屋區、 平鎮區、龍潭區、 中壢區、觀音區
桃園市私立雲雋居家長照機構	楊梅區中山北路一段319號	488-1300	楊梅區、新屋區

## 居家服務單位

名稱	地址	電話	特約服務區域
金色年代長照社團法人附設 桃園市私立天成綜合長照機構	楊梅區中山北路一段362號 2至3樓	462-7735 478-9566	楊梅區、新屋區
宥心生活有限公司附設 桃園市私立宥心居家長照機構	楊梅區新農街591號2樓	485-2286	楊梅區、新屋區
桃園市私立名揚居家長照機構	楊梅區秀才路33號1樓 (前棟)	485-1355	楊梅區、新屋區
桃園市私立龍駿居家長照機構	楊梅區中山北路二段265巷 94號1樓	482-0769	楊梅區、新屋區
桃園市私立和沁居家長照機構	楊梅區福德街114巷7號1樓	482-3007	楊梅區、新屋區
社團法人台灣喜樂家族協會 附設桃園市私立冠冕居家長 照機構	楊梅區貴山街117號	488-1966	楊梅區、新屋區
逸居股份有限公司附設桃園市 私立幸福時光居家長照機構	楊梅區金龍三街9號1樓	274-8926	楊梅區
德甯居家長照有限公司附設 桃園市私立德甯居家長照機構	楊梅區民生路925號1樓	427-6354	楊梅區
桃園市私立顧好居家長照機構	楊梅區大成路188號2樓	282-0268	楊梅區
桃園市私立金陽居家長照機構	楊梅區中山北路2段82巷1之 3號3樓	272-7949	楊梅區
未來家股份有限公司附設桃園 市私立未來家居家長照機構	楊梅區四維二路76號	431-1832	楊梅區
富鼎崧有限公司附設桃園市私 立富鼎崧居家長照機構	楊梅區青山二街298號	496-1206	楊梅區
心福長期照護有限公司附設桃 園市私立心福居家長照機構	楊梅區大模街67、69號2樓	475-7575	楊梅區
桃園市私立曜達居家長照機構	楊梅區金德路89巷1號2樓	0970-591611	楊梅區
福善有限公司附設桃園市私立 福善居家長照機構	楊梅區文德路11號1樓	0958-660812	楊梅區
桃園市私立樂安居家長照機構	楊梅區中山北路一段494巷 92號1樓	488-1511	楊梅區
暖陽長照有限公司附設桃園市 私立暖陽居家長照機構	楊梅區中山北路一段390巷 45弄16號	0911-080682	楊梅區

## 居家服務單位

名稱	地址	電話	特約服務區域
富健有限公司附設桃園市私立仲勇居家長照機構	楊梅區校前路276巷40弄10號	475-8231	楊梅區
永佳長照有限公司附設桃園市私立永佳居家長照機構	楊梅區校前路346號2樓	0975-382851	楊梅區
赫本健康股份有限公司附設桃園市私立赫本居家長照機構	楊梅區文化街85號2樓	481-3133	楊梅區
仁宣有限公司附設桃園市私立仁宣居家長照機構	楊梅區金山街298巷61號	0987-606712	楊梅區
橙境居家長照有限公司附設桃園市私立橙境居家長照機構	楊梅區大成路35號3樓	0968-010186	楊梅區
樂活慢步有限公司附設桃園市私立樂活慢步居家長照機構	楊梅區青山二街312號	0928-567861	楊梅區
杏卉有限公司附設桃園市私立杏新居家長照機構	楊梅區富民街143巷250弄33號	0987-090374	楊梅區
拾全拾美樂齡事業有限公司附設桃園市私立玲瓏居家長照機構	楊梅區楊明里金山街328號1樓	488-4788	楊梅區

## 日間照顧服務單位

服務單位	地址	電話
社團法人中華民國紅十字會桃園市分會附設桃園市私立福喜緣社區長照機構	楊梅區大模街10號2樓	485-5785 分機18、19
桃園市私立惜老社區長照機構	楊梅區瑞溪路二段156號2樓	481-7779
金色年代長照社團法人附設桃園市私立天成綜合長照機構	楊梅區中山北路一段362號2至3樓	478-9566
社團法人桃園市失能老人關懷協會附設桃園市私立楊梅富岡社區長照機構	楊梅區中正路138號1至3樓	472-4666
典恩齡有限公司附設桃園市私立驛齡社區長照機構	楊梅區裕成南路313、315號1樓	482-2608
宸茂長照股份有限公司附設桃園市私立宸康社區長照機構	楊梅區新農街6號3樓之1	485-5666

## 老人及身心障礙者送餐服務單位

名稱	地址	電話	服務區域
桃園市私立雲隼居家長照機構	楊梅區中山北路一段319號	488-1300 488-1770	新屋區
社團法人中華雲鵬展弘協會	楊梅區中山北路一段319號	488-1300 488-1770	楊梅區、觀音區

## ❁ 蘆竹區

### 身心障礙福利團體

單位	地址	電話	傳真
社團法人桃園市腦性麻痺協會	蘆竹區南崁路175巷10號5樓 (蘆竹農會大樓)	302-5507	301-6871

### 身心障礙者社區日間作業設施

承辦	計畫名稱	地址	電話
社團法人桃園市自閉症協進會	龍竹工坊	蘆竹區吉林路130號2樓	322-1072
社團法人桃園市自閉症協進會	龍田工坊	蘆竹區中正路297號5樓之1	322-5861

### 老人福利機構

單位	地址	電話
桃園市私立禾鼎老人長期照顧中心(養護型)	蘆竹區蘆興南路403巷26號	322-8886
桃園市蘆竹區老人長期照顧中心(養護型)	蘆竹區山腳里5鄰黃帝街168號	324-5369
桃園市私立台北老人長期照顧中心(養護型)	蘆竹區坑子里13鄰八德一路263號	324-6538
桃園市私立友愛老人長期照顧中心(養護型)	蘆竹區新興街273巷63號、65號1樓	302-7510
桃園市私立馨禾老人長期照顧中心(養護型)	蘆竹區文中路一段108號	378-2533
桃園市私立友德老人長期照顧中心(養護型)	蘆竹區新興街273巷63、65號2樓	302-9320

### 社區照顧關懷據點暨巷弄長照站

座落里別	申請單位名稱	據點活動地址	聯絡電話
南榮里	桃園市蘆竹區南榮社區發展協會	蘆竹區南榮里桃園街9號	0930-951792
內厝里	桃園市蘆竹區內厝社區發展協會	蘆竹區內厝里南山路2段394巷67號	0936-833886

## 社區照顧關懷據點暨巷弄長照站

座落里別	申請單位名稱	據點活動地址	聯絡電話
順興里	桃園市蘆竹區順興社區發展協會	蘆竹區南昌路36號7樓	0952-588573
正興里	歡喜學堂（正興里）	蘆竹區內厝里南路2段394巷67號	0928-178524
興榮里	歡喜學堂（興榮里）	蘆竹區興榮里中正路287號3樓之2	0933-350313
坑口里	桃園市蘆竹區坑口里辦公處	蘆竹區坑口里坑菓路661巷2巷及 南山北路二段378號	0938-817203
長興里	桃園市蘆竹區長興里辦公處	蘆竹區長興路四段75-1號	0937-967815
山鼻里	桃園市蘆竹區山鼻里辦公處	蘆竹區山鼻里機捷路二段768巷29弄 57號	0937-964940
南興里	桃園市蘆竹區南興里辦公處	蘆竹區南興里南福街100號	0910-399857
瓦窰里	桃園市蘆竹區瓦窰社區發展協會	蘆竹區瓦窰里仁愛路一段2號	0933-373836
營福里	桃園市蘆竹區營盤社區發展協會	蘆竹區營福里中山路108巷21號	0932-365977
新興里	桃園市蘆竹區新興社區發展協會	蘆竹區大竹路1巷500弄18號	0920-753368
富竹里	桃園市蘆竹區富竹社區發展協會	蘆竹區南竹路四段富竹街109號	0938-362611
外社里	桃園市蘆竹區外社社區發展協會	蘆竹區外社里山外路二段490號	0910-142549
山腳里	桃園市蘆竹區山腳社區發展協會	蘆竹區山腳里南路三段357巷10號	0937-967366
海湖里	桃園市蘆竹區海湖社區發展協會	蘆竹區海湖里海湖東路217號	0926-270032
中福里	桃園市蘆竹區中福社區發展協會	蘆竹區中福里龍安街二段985號	0928-509907
中山里	桃園市蘆竹區中山里辦公處	蘆竹區中山里中山路211號4樓	0916-180256
五福里	桃園市蘆竹區五福社區發展協會	蘆竹區五福里福祿五街18號	0932-054049
錦興里	桃園市蘆竹區錦興社區發展協會	蘆竹區錦興里光明路二段143巷29號	0937-107868
宏竹里	桃園市蘆竹區宏竹社區發展協會	蘆竹區宏竹里大華街101號	0933-936005
南坎里	桃園市蘆竹區南坎社區發展協會	蘆竹區南坎里南坎路152號2樓	0930-482583
新莊里	桃園市蘆竹區新莊社區發展協會	蘆竹區新莊里大新路417-5號	0928-211477
中興里	桃園市蘆竹區中興社區發展協會	蘆竹區興仁路330-1號	0928-017293
吉祥里	桃園市蘆竹區吉祥社區發展協會	蘆竹區吉祥里吉林路137號	0933-163176
長壽里	歡喜學堂推廣協會 （蘆竹區長壽里）	蘆竹區長壽里吉林路156巷13號	311-1586
坑子里	桃園市蘆竹區坑子社區發展協會	蘆竹區坑子里2鄰山林路三段102巷9號	0932-081514
羊稠里	社團法人台灣樂活服務發展協會 （蘆竹區法國號）	蘆竹區羊稠里中山路72號6樓	212-6690

桃園區

中壢區

大溪區

楊梅區

蘆竹區

大園區

龜山區

八德區

龍潭區

平鎮區

新屋區

觀音區

外復縣興市區

通相關訊資源錄

附錄

## 社區照顧關懷據點暨巷弄長照站

座落里別	申請單位名稱	據點活動地址	聯絡電話
蘆竹里	桃園市蘆竹區蘆竹社區發展協會	蘆竹區蘆竹里蘆竹街12巷7號	0918-315220
錦興里	晨新診所	桃園市蘆竹區錦興里中正路357號4-5樓	02-895-37548 322-2232 0958-969530
錦中里	桃園市蘆竹區錦中社區發展協會	桃園市蘆竹區錦溪路99號	0918-964294

## 居家服務單位

名稱	地址	電話	特約服務區域
桃園市私立慈得居家長照機構	蘆竹區經國路902號7樓F室	355-9155	大園區、蘆竹區
桃園市私立荃人居家長照機構	蘆竹區南竹路一段93巷7號3樓	311-6112	大園區、蘆竹區
歡喜學堂推廣協會附設桃園市私立歡喜到宅居家長照機構	蘆竹區中山路12號2樓	322-2606	大園區、蘆竹區
一心企業有限公司附設桃園市私立一心居家長照機構	蘆竹區南崁路一段83號18樓之5	0921-085207	大園區、蘆竹區
社團法人台灣健康整合服務協會附設桃園市私立拾憶居家長照機構	蘆竹區南崁路一段83號7樓之1	222-2607	大園區、蘆竹區
橙莘健康生活有限公司附設桃園市私立橙莘居家長照機構	蘆竹區中山路72號4樓	222-1256	大園區、蘆竹區

## 日間照顧服務單位

服務單位	地址	電話
財團法人銖德文教基金會附設桃園市私立蘆竹銖工場社區長照機構	蘆竹區錦溪路125號3樓	352-0152
桃園市私立家淇社區長照機構	蘆竹區忠孝東路20號2樓	311-6641
愛爾德長者事業股份有限公司附設桃園市私立喜大人冠怡社區長照機構	蘆竹區海山路14號2樓	324-2068
社團法人中華民國士林靈糧堂社會福利協會附設桃園市私立蘆竹興仁社區長照機構	蘆竹區興仁路330號4樓	323-0656
白金會股份有限公司附設桃園市私立神態飛揚社區長照機構	蘆竹區大新路814巷155號1樓	313-3519
桃園市私立紫園社區長照機構	蘆竹區中正路90號4樓	352-2820

## 老人及身心障礙者送餐服務單位

名稱	地址	電話	服務區域
社團法人台灣健康整合服務協會	蘆竹區龍安街3段129巷2號1樓	222-7081	蘆竹區

## ❁ 大園區

### 身心障礙者社區日間作業設施

承辦	計畫名稱	地址	電話
財團法人伊甸社會福利基金會分事務所	加樂工作坊	大園區中正東路97之2號2樓	386-8935 分機11

### 兒少福利機構

單位	地址	電話
財團法人桃園市私立睦祥家園	大園區中山南路286巷15號	393-5757

### 老人福利機構

單位	地址	電話
桃園市私立大園老人長期照顧中心（養護型）	大園區圳頭里6鄰圳頭路342號	386-4499
桃園市私立長青老人長期照顧中心（養護型）	大園區田心里華興路1段81號	386-1559

### 社區照顧關懷據點暨巷弄長照站

座落里別	申請單位名稱	據點活動地址	聯絡電話
三石里	桃園市大園區三石社區發展協會	大園區三石里三和路5號2樓	383-1028
大海里	桃園市大園區大海社區發展協會	大園區大海里建國八村164號	0972-180777
內海里	桃園市大園區內海社區發展協會	大園區內海里學府路11號	0910-173196
北港里	桃園市大園區北港社區發展協會	大園區北港里9鄰潮音二路226號	0937-103199
田心里	桃園市大園區田心社區發展協會	大園區田心里大觀路118號	0915-902545
竹圍里	桃園市大園區竹圍社區發展協會	大園區竹圍里8鄰90-6號	0952-343988
埔心里	桃園市大園區埔心社區發展協會	大園區埔心里中正東路一段671巷23號、埔心街82-4號	0933-104386

## 社區照顧關懷據點暨巷弄長照站

座落里別	申請單位名稱	據點活動地址	聯絡電話
橫峰里	桃園市大園區橫峰社區發展協會	大園區橫峰里中山南路361-1號	0910-684818
大園里	桃園市大園區大園社區發展協會	大園區大園里和平東路89號	0955-302469
溪海里	桃園市大園區溪海社區發展協會	大園區溪海里聖德北路22巷87號	0933-962379
後厝里	桃園市大園區后厝社區發展協會	大園區後厝里後厝路100巷55號	0936-200428
圳頭里	桃園市大園區圳頭社區發展協會	大園區圳頭里濱海路2段432號及後館路25號	0921-389050
菓林里	桃園市大園區菓林社區發展協會	大園區菓林里三民路二段360-1號	0916-246787
青山里	桃園市大園區青山社區發展協會	大園區青山里興德路131號	0937-958184
南港里	桃園市大園區南港社區發展協會	大園區南港里文治路20號	385-3390
沙崙里	桃園市大園區沙崙社區發展協會	大園區沙崙里12鄰41-3號	0911-236730
和平里	桃園市大園區和平社區發展協會	大園區和平里14鄰平南路77巷9號	0922-733026
青峰里	桃園市大園區青峰社區發展協會	大園區青峰里中山南路二段435號	0915-585885

## 居家服務單位

名稱	地址	電話	特約服務區域
桃園市私立福安居家長照機構	大園區中山南路二段663號2樓之1	386-8700	大園區、蘆竹區
展橙有限公司附設桃園市私立展橙居家長照機構	大園區新興路160號	386-5238	大園區、蘆竹區
桃園市私立天天開心居家長照機構	大園區領航北路四段112號1樓	287-7112	大園區

## 日間照顧服務單位

服務單位	地址	電話
愛爾德長者事業股份有限公司附設桃園市私立喜大人農寶社區長照機構	大園區中正東路97之2號3樓	386-1130
智浩企業有限公司附設桃園市私立青埔綜合長照機構	大園區中山南路二段663號2樓	386-8700

## 日間照顧服務單位

服務單位	地址	電話
萊恩全齡健康事業有限公司附設桃園市私立青埔萊恩社區長照機構	大園區中興路二段 367 號 2 樓	381-0367
愛爾德長者事業股份有限公司附設桃園市私立喜大人園社區長照機構	大園區中正東路97之2號4樓	386-0138
社團法人台灣德安社會福利協會附設桃園市私立大園五權社區長照機構	大園區五青路70巷371號1樓	381-4449

## 老人及身心障礙者送餐服務單位

名稱	地址	電話	服務區域
展橙有限公司附設桃園市私立展橙居家長照機構	大園區新興路160號	386-5238	大園區

## ❁ 龜山區

### 身心障礙者社區日間作業設施

承辦	計畫名稱	地址	電話
財團法人私立寶貝潛能發展中心	勇青工坊龜山站	龜山區萬壽路二段1298號1樓	349-5319
社團法人桃園市自閉症協進會	龍山工坊	龜山區萬壽路二段1170號2樓	319-1308

### 老人福利機構

單位	地址	電話
桃園市私立祥安老人長期照顧中心（養護型）	龜山區文化三路78巷30弄26號	397-5862
桃園市私立愈健老人長期照顧中心（養護型）	龜山區大湖里文三三街5巷5號	318-1946
桃園市私立吳木同老人長期照顧中心（養護型）	龜山區大坑里17鄰陳厝坑路395號	316-1021
桃園市私立松林老人長期照顧中心（長期照護型）	龜山區復興北路6巷42號	328-8158
桃園市私立友緣老人長期照顧中心（養護型）	龜山區萬壽路二段345號3樓	319-5969
桃園市私立宥恩老人長期照顧中心（養護型）	龜山區萬壽路二段343號3樓	319-1665
桃園市私立真愛老人長期照顧中心（養護型）	龜山區萬壽路一段163號3樓之1、之2	02-8200-0148

## 社區照顧關懷據點暨巷弄長照站

座落里別	申請單位名稱	據點活動地址	聯絡電話
大華里	社團法人桃園市龜山區傳愛社區關懷協會	龜山區大華里文化七路118巷7號	0911-393740
福源里	桃園市龜山區福源社區發展協會	龜山區福源里大同路356巷62弄59-1號	0916-828976
長庚里	桃園市龜山區長庚里辦公處	龜山區長庚里長庚醫護新村129號B1	0936-221811
山頂里	桃園市龜山區山頂里辦公處	龜山區山頂里明興街36號	0935-211921
新嶺里	桃園市龜山區新嶺里辦公處	龜山區新嶺里寶石街9號 龜山區新嶺里寶石街11號	0923-838038
南上里	桃園市龜山區南上社區發展協會	龜山區南上里民生北路一段386-1號	0933-495142
幸福里	桃園市龜山區幸福社區發展協會	龜山區幸福里幸福1街38號之1	0921-147246
龜山里	社團法人桃園市社會服務關懷協會 (龜山據點)	龜山區自強東路164號1樓	0918-991780
嶺頂里	桃園市龜山區嶺頂社區發展協會	龜山區嶺頂里萬壽路二段6巷61號	0903-599195
大湖里	桃園市龜山區大湖社區發展協會	龜山區大湖里忠義路二段638巷5號	0923-273306
新路里	社團法人桃園市失能老人關懷協會	龜山區新路里中山街12號	0982-675198
兔坑里	桃園市龜山區兔坑社區發展協會	龜山區兔坑里大同路918號	0928-629978
陸光里	桃園市龜山區陸光社區發展協會	龜山區陸光里陸光路79號1樓	0911-322588
新興里	桃園市龜山區貿商社區發展協會	龜山區新興里中興路196巷2號1樓	0932-272207
龍華里	桃園市龜山區龍華社區發展協會	龜山區龍華里萬壽路一段422巷22弄43-1號	0910-922558
大同里	桃園市龜山區大同社區發展協會	龜山區大同里明德路203巷10號	0921-833699
舊路里	桃園市龜山區舊路社區發展協會	龜山區舊路里振興路749巷1弄18號	0933-777470 0919-959634
新路里	桃園市龜山區新路社區發展協會	龜山區新路里永安街77號	0936-877706
大坑里	社團法人中華關聖帝君文化交流協會	龜山區大坑里大坑路三段150巷6弄1號B2	0939-343858
精忠里	桃園市龜山區全民運動體育會	龜山區光峰路千禧新城141號	0989-080212

## 社區照顧關懷據點暨巷弄長照站

座落里別	申請單位名稱	據點活動地址	聯絡電話
大崗里	桃園市家庭照顧者關懷協會	龜山區新興街205號1樓	0911-238556
樂善里	桃園市龜山區樂善社區發展協會	龜山區樂善里樂學路339巷35號	0930-870113
大同里	桃園市龜山區大同里辦公處	龜山區大同里自強東路27巷8號	0935-119701
文青里	桃園市龜山區文青社區發展協會	龜山區文青里文青路215號2樓	0989-510713
楓福里	桃園市龜山區楓福社區發展協會	龜山區楓福里楓樹一街150號	0963-444522
楓樹里	桃園市龜山區楓樹社區發展協會	龜山區楓樹里光明街203之1號	0935-962322
中興里	桃園市龜山區中興里辦公處	龜山區壽山路84巷60弄3號	0989-475892

## 居家服務單位

名稱	地址	電話	特約服務區域
桃園市私立慈山居家長照機構	龜山區新路村21鄰壽山路199號2樓	350-0423	八德區、龜山區
桃園市私立慶安居家長照機構	龜山區文德路88號7樓	327-7500	八德區、龜山區
桃園市私立宏益居家長照機構	龜山區萬壽路二段339號3樓	350-0625	八德區、龜山區
社團法人台灣立享長照服務教育發展協會附設桃園市私立立享居家長照機構	龜山區龜山里中和南路22號1樓	319-5589	八德區、龜山區
桃園市私立丞安居家長照機構	龜山區自強西路230號1樓	0987-350559	八德區、龜山區
青松達觀股份有限公司附設桃園市私立長壽綜合長照機構	龜山區龜山里38鄰長壽路247號1樓	329-4407	八德區、龜山區

## 日間照顧服務單位

服務單位	地址	電話
銖工場股份有限公司附設桃園市私立銖工場社區長照機構	龜山區華亞二路222號1樓	328-0728
社團法人桃園市社會服務關懷協會附設桃園市私立愈安社區式服務類長期照顧服務機構	龜山區陸光路55號1至3樓	349-8002
衛生福利部樂生療養院附設樂福社區長照機構	龜山區萬壽路一段50巷2號1樓	02-8200-6600 分機3121

## 日間照顧服務單位

服務單位	地址	電話
社團法人中華民國士林靈糧堂社會福利協會附設桃園市私立龜山陸光社區長照機構	龜山區自強西路240號1樓	213-2050
臺北榮民總醫院桃園分院附設桃喜居社區長照機構	龜山區自強南路103號4樓	359-6108
青松達觀股份有限公司附設桃園市私立長壽綜合長照機構	龜山區長壽路247號1樓	329-5350

## 老人及身心障礙者送餐服務單位

名稱	地址	電話	服務區域
社團法人桃園市社會服務關懷協會	龜山區文三三街5巷5號	318-1946	龜山區

## ❁ 八德區

### 身心障礙福利機構

單位	地址	電話	傳真
財團法人桃園市私立寶貝潛能發展中心	八德區茄苳路296號	332-9319	339-2413
財團法人臺灣省天主教會新竹教區附設桃園市私立天使發展中心	八德區永安街13巷18號	367-5235	376-8954
桃園市身心障礙者恆愛日間托育服務中心	八德區介壽路二段901巷49弄91號5樓	368-5156	368-6511

### 衛生福利部社會及家庭署立案身心障礙福利機構

單位	地址	電話	傳真
財團法人私立八德教養院	八德區建國路38號 (建國院區)、 八德區永豐路105號 (永豐院區)	368-5385	368-2345
財團法人臺灣省私立景仁殘障教養院	八德區長興路850號	271-3018	365-3565

## 身心障礙福利團體

單位	地址	電話	傳真
社團法人桃園市社區精神復健協會	八德區介壽路二段1418-1號	368-3320	373-1821

## 身心障礙者社區日間作業設施

承辦	計畫名稱	地址	電話
財團法人喜憨兒社會福利基金會桃竹事務所	八德工坊	八德區介壽路二段901巷49弄91號4樓	368-0366 分機12
財團法人桃園市私立寶貝潛能發展中心	勇青工坊八德站	八德區中華路273號2樓	370-8750
社團法人台灣樂作創意協會	樂作工坊八德站	八德區介壽路一段634號	367-0717

## 兒少福利機構

單位	地址	電話
財團法人基督教更生團契桃園市私立少年之家	八德區長興路707號	365-6707

## 老人福利機構

單位	地址	電話
桃園市私立八德老人長期照顧中心(養護型)	八德區大智里介壽路一段758巷8號	218-2128

## 社區照顧關懷據點暨巷弄長照站

座落里別	申請單位名稱	據點活動地址	聯絡電話
大千里	桃園市八德區大千里辦公處	八德區東勇街19巷5號 八德區永福街一段74巷8號	0937-974339
大勇里	桃園市八德區大勇里辦公處	(健促)八德區大勇里自強街60號 (共餐)八德區大勇里忠勇街425號 (大型活動)八德區大勇里忠勇街424巷63弄202號	361-3070 0933-777261
大安里	桃園市八德區大安社區發展協會	八德區和平路548號 八德區建安街110號	0937-173883
大成里	桃園市八德區大成社區發展協會	八德區建國路1199號2樓	0928-122429

## 社區照顧關懷據點暨巷弄長照站

座落里別	申請單位名稱	據點活動地址	聯絡電話
大宏里	桃園市八德區大宏里辦公處	八德區大宏里公園路139號	0919-590788
大和里	財團法人弘道老人福利基金會	八德區大成里福僑街22號	263-0263 分機29
大和里	桃園市八德區大和社區發展協會	八德區建國路1076號	0956-799891
大昌里	桃園市八德區大興社區發展協會	八德區介壽路二段361巷96號	0933-781005
大明里	桃園市八德區明仁社區發展協會	八德區興隆街11巷8號	0918-267618
大智里	桃園市八德區老人會	八德區福國北街220號	0939-641641
大順里	桃園市八德區榮光服務協會	八德區大興路503-505號	0938-300288
大漢里	桃園市八德區大漢里辦公處	八德區大漢里東勇一路51號	0973-712621
大福里	桃園市八德區正福社區發展協會	八德區大福街29號	0933-939590
白鷺里	桃園市八德區白鷺社區發展協會	八德區東泰街106號3樓	0932-934461
竹園里	桃園市八德區竹霄社區發展協會	八德區霄裡路12號	0922-307015
茄明里	桃園市八德區茄明社區發展協會	八德區中華路27號	0988-946758
茄明里	社團法人桃園市八德區 明光福德協會	八德區明光街8巷1號	0939-596707
茄苳里	桃園市茄苳愛心關懷協會	八德區永豐路170號 八德區永豐路264號 八德區永豐路262號	0916-919386
高明里	桃園市八德區愛心關懷發展協會	八德區永豐路572巷19號	0939-596707
高城里	財團法人台灣多元社會福利協會	八德區高城六街73號	369-8101
高城里	桃園市八德區高城社區發展協會	八德區高城六街60號	0932-362823
陸光里	桃園市陸光關懷協會	八德區陸光街50巷1號1樓	0918-427766
瑞泰里	桃園市八德區瑞泰社區發展協會	八德區介壽路二段446號 八德區介壽路二段456號	0933-777946
瑞泰里	桃園市八德區瑞泰里辦公處	八德區瑞泰里介壽路二段583巷 12號	0988-520337

## 社區照顧關懷據點暨巷弄長照站

座落里別	申請單位名稱	據點活動地址	聯絡電話
瑞祥里	桃園市八德區瑞祥里辦公處	八德區介壽路二段1233巷150弄2街11號	0927-581675
瑞發里	桃園市八德區瑞發服務協會	八德區介壽路二段946巷2號 八德區瑞發街55號	0963-007799
瑞發里	桃園市馬祖關懷協會	八德區介壽路二段963巷16弄3號	0920-581340
瑞德里	桃園市八德區瑞德里辦公處	八德區興豐路646巷23號	0916-208406
瑞豐里	桃園市八德區瑞豐社區發展協會	八德區豐田二路15號1樓	0989-368401
福德里	桃園市八德區福德里辦公處	八德區福德里建德路101號	0975-377268
福興里	桃園市八德區福興里辦公處	八德區福興里建國路45號2樓	0933-159227
廣德里	桃園市八德區廣德社區發展協會	八德區廣興路643號	0912-888728
大仁里	桃園市八德區喜樂愛鄰全人關懷協會	八德區大仁里桃鶯路宏福巷1弄2街4號	0955-431009
廣隆里	桃園市八德區廣隆幸福健康協會	八德區廣隆里廣福路218號3樓	0920-715262
大忠里	旭登護理之家	桃園市八德區大忠里永福街116號	218-1190
大正里	中華創健公益發展協會	桃園市八德區介壽路一段688號	0963-660316
興仁里	桃園市八德區興仁社區發展協會	桃園市八德區興豐路264號	0939-313614

桃園區

中壢區

大溪區

楊梅區

蘆竹區

大園區

龜山區

八德區

龍潭區

平鎮區

新屋區

觀音區

外復  
縣興  
市區

通相  
關資  
訊源  
錄

附  
錄

## 居家服務單位

名稱	地址	電話	特約服務區域
桃園市私立旭登居家式服務類長期照顧服務機構	八德區樹仁三街601號3樓	218-1190	中壢區、觀音區、八德區、龜山區、桃園區、大溪區、復興區、大園區、蘆竹區
桃園市私立家慈居家長照機構	八德區長興二路56號	365-1901	八德區、龜山區、中壢區、觀音區、桃園區、平鎮區
桃園市私立健德居家長照機構	八德區仁德一路26號	365-1399	八德區、龜山區、平鎮區、龍潭區、桃園區、大溪區、復興區
桃園市私立銀寶寶居家長照機構	八德區廣福路766號3樓	377-6048	八德區、龜山區、桃園區、平鎮區、龍潭區、中壢區、觀音區、大溪區、復興區
桃園市私立全家人居家長照機構	八德區重慶街188巷32弄15號1樓	366-0860	八德區、龜山區
桃園市私立健安綜合長照機構	八德區長興路469號1至3樓	368-2798	八德區、龜山區
善誠健康事業股份有限公司附設桃園市私立八德善誠居家長照機構	八德區東勇街69巷8號1樓	361-6880	八德區、龜山區
社團法人桃園市失能老人關懷協會附設桃園市私立日日順居家長照機構	八德區福國北街220號	376-1383	八德區、龜山區
承源資業股份有限公司附設桃園市私立聯承居家長照機構	八德區興仁里中興街8號1樓	368-3328	八德區、龜山區
有限責任桃園市宜興照顧服務勞動合作社附設桃園市私立宜興居家長照機構	八德區大智路99號4樓	363-1977	八德區、龜山區
桃園市私立萊恩居家長照機構	八德區廣福路276號	361-8622	八德區、龜山區
桃園市私立恩卉居家長照機構	八德區大湳里和平路797號1樓	366-0586	八德區、龜山區

## 日間照顧服務單位

服務單位	地址	電話
旭登護理之家附設日間照顧中心	八德區樹仁三街601號3樓	367-2921
桃園市私立佳緣社區長照機構	八德區中華路92號1至2樓	378-0678
國軍退除役官兵輔導委員會桃園榮譽國民之家附設悅來社區長照機構	八德區興豐路1217號1樓	368-1140
桃園市私立健安綜合長照機構	八德區長興路469號1至3樓	368-2798
社團法人愛福家協會附設桃園市私立八德大湳社區長照機構	八德區廣福路218號2樓	366-3611
財團法人雙福社會福利慈善事業基金會附設桃園市私立八德麻園社區長照機構	八德區介壽路二段361巷26號1樓	361-6339
桃園市私立大利家大愛社區長照機構	八德區介壽路一段1033號5樓	367-3320

## 老人及身心障礙者送餐服務單位

名稱	地址	電話	服務區域
旭登護理之家	八德區樹仁三街601號	367-7666 分機6102	桃園區、八德區

## ❁ 龍潭區

### 身心障礙福利機構

單位	地址	電話	傳真
財團法人桃園市私立祥育啟智教養院	龍潭區梅龍路363號	373-1168	365-1788
財團法人桃園市私立安康啟智教養院	龍潭區竹龍路138巷66號	479-3600	479-3680
財團法人桃園市私立龍潭啟智教養院	龍潭區福源路36號	471-0916	471-0869
財團法人桃園市幸福社會福利基金會附設友愛家園	龍潭區武中路339號	489-0179	489-0286

### 兒少福利機構

單位	地址	電話
財團法人桃園市樂福社會福利基金會附設桃園市私立樂活育幼院	龍潭區北興里自由街58號	439-8931

## 身心障礙者社區日間作業設施

承辦	計畫名稱	地址	電話
財團法人美好社會福利基金會	美好工作坊龍潭站	龍潭區高楊南路215巷121號	471-8695

## 老人福利機構

單位	地址	電話
財團法人桃園市私立怡德老人長期照顧中心（養護型）	龍潭區中正路三林段619巷105號1-4樓	409-2468
桃園市私立佳心老人長期照顧中心（養護型）	龍潭區中興路211巷30號1-3樓	499-5577
桃園市私立厚德老人長期照顧中心（養護型）	龍潭區高原里高原路239號1-2樓	471-8866
桃園市私立龍祥老人長期照顧中心（長期照護型）	龍潭區高平里高楊南路97-1號1樓	471-9302
桃園市私立慈航老人長期照顧中心（養護型）	龍潭區富林里中正路三林段619巷3號1-2樓	409-7532
桃園市私立庭園老人長期照顧中心（養護型）	龍潭區南龍路42號1樓	499-1812
財團法人桃園市私立佳安老人長期照顧中心（養護型）	龍潭區佳安西路4巷101號1-6樓	411-1111
桃園市私立愛心老人長期照顧中心（養護型）	龍潭區龍元路45號1樓	499-0650
桃園市私立慈園老人長期照顧中心（養護型）	龍潭區武中路558號	470-0766
財團法人天下為公社會福利基金會附設桃園市私立龍潭老人長期照顧中心（養護型）	龍潭區高原里8鄰南坑路1075巷82號1-4樓	411-6889

## 社區照顧關懷據點暨巷弄長照站

座落里別	申請單位名稱	據點活動地址	聯絡電話
九龍里	桃園市龍潭區九龍社區發展協會	龍潭區九龍里五福街330號1樓	0932-055074
八德里	桃園市龍潭區八德里辦公處	龍潭區八德里梅龍路2號1樓	0958-953141
三水里	桃園市龍潭區三水社區發展協會	龍潭區三水里龍新路三水段244巷38弄28號	0985-560288
三坑里	桃園市龍潭區三坑里辦公處	龍潭區三坑里三坑老街66號	0981-463976
三和里	桃園市龍潭區三和社區發展協會	龍潭區三和里番子窩路5號	0911-239159
三林里	桃園市龍潭區三林社區發展協會	龍潭區三林里富華街395巷142號1樓	0988-392619

## 社區照顧關懷據點暨巷弄長照站

座落里別	申請單位名稱	據點活動地址	聯絡電話
上林里	桃園市龍潭區上林社區發展協會	龍潭區上林里9鄰金龍路112巷51號1樓	0933-967589
大平里	桃園市龍潭區石門社區發展協會	龍潭區大平里永平路80號1樓	0972-120725
中山里	桃園市龍潭區中山社區發展協會	龍潭區中山里華南路1之1號	0905-328619
中正里	中華民國里民樂全人關懷發展協會	龍潭區中正里龍華路440號	0911-239858
中興里	桃園市龍潭區中興里辦公處	龍潭區中興里中興路240巷38號	0975-397337
百年里	桃園市龍潭區百年里辦公處	龍潭區百年里百年二街15巷21號B1	480-9900 0936-900969
佳安里	桃園市龍潭區佳安里辦公處	龍潭區佳安里佳安西路2巷2號	0933-148695
佳安里	桃園市龍潭區佳安社區發展協會	龍潭區佳安里中正路佳安段403號	0933-148695
武漢里	桃園市龍潭區武漢里辦公處	龍潭區武漢里武漢路98號2樓	0933-821903
武漢里	桃園市龍潭區中興社區發展協會	龍潭區武漢里武漢路98號3樓	0921-984779
凌雲里	桃園市龍潭區凌雲社區發展協會	龍潭區凌雲里干城路19巷28號	0937-801205
烏林里	桃園市龍潭區烏林社區發展協會	龍潭區烏林里工一路88巷36號	0953-001255
高平里	桃園市龍潭區高平社區發展協會	龍潭區高平里龍源路11號1樓	0963-074615
高原里	桃園市龍潭區高原里辦公處	龍潭區高原里中原路3段135號1樓	0903-060562
富林里	桃園市龍潭區富林里辦公處	龍潭區富林里建國路278號	0930-998709
黃唐里	桃園市龍潭區黃唐社區發展協會	龍潭區黃唐里武中路10號1樓	0932-905334
聖德里	桃園市龍潭區八德社區發展協會	(週三) 龍潭區聖德里聖亭路八德段451巷140號2樓 (龍潭區八德第一市民活動中心) (週四、五) 龍潭區聖德里湧光路533號1樓(龍潭區聖德市民活動中心)	0912-883281
龍星里	桃園市龍潭區大中正社區發展協會	龍潭區龍星里中正路204號	0910-631811
百年里	桃園市基督教豐盛生命關懷協會	龍潭區百年里百年路29號、23號	0911-877443

桃園區

中壢區

大溪區

楊梅區

蘆竹區

大園區

龜山區

八德區

龍潭區

平鎮區

新屋區

觀音區

外復  
縣興  
市區

通相  
關資  
訊源  
錄

附  
錄

## 居家服務單位

名稱	地址	電話	特約服務區域
拾全拾美樂齡事業有限公司附設 桃園市私立潛龍綜合長照機構	龍潭區烏樹林里6鄰 中豐路640-2號	499-0906	平鎮區、龍潭區
桃園市私立以樂居家長照機構	龍潭區健行路345巷 67號2樓	409-5219	平鎮區、龍潭區
桃園市私立樂寶居家長照機構	龍潭區中興路685巷 9弄1號1樓	479-7137	平鎮區、龍潭區
桃園市私立翔平居家長照機構	龍潭區中豐路789號	479-7038	平鎮區、龍潭區

## 日間照顧服務單位

服務單位	地址	電話
金色年代長照社團法人附設 桃園市私立天慈綜合長照機構	龍潭區北龍路311巷35弄20號1樓	480-2022
國軍桃園總醫院附設民眾診療服務處附設 陶然園社區長照機構	龍潭區中興路670之1號2樓	409-5485
拾全拾美樂齡事業有限公司附設 桃園市私立潛龍綜合長照機構	龍潭區中豐路640之2號1樓	499-0906
安安長者關懷有限公司附設 桃園市私立安佳社區長照機構	龍潭區梅龍路196號1樓	480-0403



## ❁ 平鎮區

### 身心障礙福利機構

單位	地址	電話	傳真
財團法人桃園市私立康福智能發展中心	平鎮區東豐路205、207號	469-5252	419-2781
財團法人台灣省天主教會新竹教區附設桃園市私立愛家發展中心	平鎮區貿易里32鄰中正一路326、328、330號	438-8284	438-7874
財團法人桃園市李林樹社會福利基金會附設桃園教養院	平鎮區金陵路七段269號	460-5225	460-5229
財團法人桃園市私立平鎮教養院	平鎮區快速路一段399巷109號	450-3458	450-3636
財團法人心路社會福利基金會附設私立心路桃園發展中心	平鎮區環南路二段192巷1號	493-8652	493-8559

### 身心障礙福利團體

單位	地址	電話	傳真
社團法人桃園市脊髓損傷者協會	平鎮區延平路二段21巷30弄6號1樓	402-5022	402-5023
社團法人桃園市聲暉協進會	平鎮區興埔路18巷16號	284-1540	457-7709

### 身心障礙者社區日間作業設施

承辦	計畫名稱	地址	電話
社團法人桃園市自閉症協進會	龍平工坊	平鎮區中豐路山頂段23號2樓	469-0437
社團法人桃園市自閉症協進會	龍德工坊	平鎮區環南路三段121號4樓	492-0404
社團法人台灣好好心益協會	好所在小作所 (平鎮站)	平鎮區和平路70號3樓	456-2728

### 兒少福利機構

單位	地址	電話
財團法人桃園市私立懷德風箏緣地育幼院	平鎮區興安路185號	403-1483

## 老人福利機構

單位	地址	電話
財團法人桃園市私立牲光社會福利基金會附設桃園市私立牲光老人長期照顧中心（養護型）	平鎮區南平路二段516巷99號1-3樓	464-3380
財團法人桃園市私立國宏老人長期照顧中心（養護型）	平鎮區北貴里20鄰關爺東路19-5號1-2樓	458-2977
桃園市私立瑞生老人長期照顧中心（養護型）	平鎮區金陵路五段32之1號、32之2號1-2樓	450-2966
桃園市私立平鎮老人長期照顧中心（養護型）	平鎮區平南里35鄰開封街77號	439-8361

## 社區照顧關懷據點暨巷弄長照站

座落里別	申請單位名稱	據點活動地址	聯絡電話
平興里	桃園市平興里辦公處	平鎮區平興里廣泰路85號	0927-195990
新榮里	桃園市平鎮區新榮里辦公處	平鎮區新榮里振興西路112號之1	0912-254806
廣仁里	桃園市平鎮區廣仁里辦公處	平鎮區廣仁里廣南路151號	0933-951860
復興里	桃園市平鎮區復興里辦公處	平鎮區復興里24鄰復興街55號	0919-992802
雙連里	桃園市平鎮區雙連里辦公處	平鎮區民族路雙連二段118巷22號	0932-108999
北勢里	桃園市平鎮區北勢里辦公處	平鎮區北勢里和平路52號	0916-283508
義興里	桃園市平鎮區義興里辦公處	平鎮區義興里義興街80號	0981-253520
莊敬里	桃園市平鎮區莊敬里辦公處	平鎮區莊敬里自強街100號	0928-285597
貿易里	桃園市平鎮區貿易里辦公處	平鎮區貿易里貿五路77號	0978-193660
福林里	桃園市平鎮區福林里辦公處	平鎮區福林里東豐路326號	0925-277293
廣興里	桃園市平鎮區廣興里辦公處	平鎮區廣興里廣東路13號	0985-598689
湧安里	桃園市平鎮區湧安里辦公處	平鎮區湧安里麻園街2號	0931-356707
廣達里	桃園市平鎮區廣達里辦公處	平鎮區廣達里廣成街10號	491-8877 0937-539593
湧光里	桃園市平鎮區湧光里辦公處	平鎮區湧光里湧光路110號2樓	0926-395811
北貴里	桃園市平鎮區獅子林社區發展協會	平鎮區北貴里大仁街46號	0922-656760
東社里	桃園市平鎮區東社社區發展協會	平鎮區東社里圳南路50巷23號	450-1503 0932-106105

## 社區照顧關懷據點暨巷弄長照站

座落里別	申請單位名稱	據點活動地址	聯絡電話
建安里	桃園市平鎮區建安社區發展協會	平鎮區建安里平東路688號	450-1211
義民里	桃園市平鎮區義民社區發展協會	平鎮區義民里復旦路二段23巷8號 左段/右段2樓	493-2246 0919-090193
北華里	桃園市平鎮區北勢社區發展協會	平鎮區北華里振中街153號 平鎮區環南路3段88號2樓	428-1848 0933-785854
北貴里	社團法人桃園市地球村代間藝術教育促進會	平鎮區北貴里正義路70號	458-2250 0932-852652
新勢里	桃園市平鎮區守望相助推廣協會	平鎮區新勢里延平路一段162號	493-0607 0933-080683
鎮興里	社團法人桃園市安平鎮庄文化協會	平鎮區鎮興里中興路平鎮段229號	469-0309 0933-972318
南勢里	桃園市平鎮區南勢社區發展協會	平鎮區南勢里中豐路南勢二段317 之1號	0932-012685
北興里	桃園市平鎮區北興社區發展協會	平鎮區北興里3鄰金陵路二段353 號	0919-319229
高雙里	桃園市平鎮區高連社區發展協會	平鎮區高雙里高雙路80號	0921-665332
東勢里	桃園市平鎮區東勢社區發展協會	平鎮區東勢里金陵路五段55號	0932-375038
北勢里	社團法人台灣樂活服務發展協會 (行道會據點)	平鎮區北勢里莒光路1號2-3樓	0955-679700
華安里	桃園市平鎮區三安社區發展協會	1.平東路203號 2.平東路246巷16弄2號 3.新華路99-1號	0928-276671
平鎮里	桃園市平鎮區平鎮社區發展協會	平鎮區平鎮里南平路二段516巷211 號(進去800公尺坑西福德宮)	0937-119557
湧豐里	社團法人桃園市愛鄰舍協會 (湧豐據點)	平鎮區湧豐里14鄰 南豐路162號1樓	0988-331510
廣仁里	桃園市研華廣愛關懷協會	平鎮區廣仁里新光路二段9巷 62弄5號、7號	0903-050858
中正里	桃園市平鎮區中正社區發展協會	平鎮區中正里中正一路2號	0937-154090
復旦里	台灣樂活全民運動推廣協會	平鎮區復旦里文化街24巷6號	0937-120979
北貴里	財團法人桃園市私立國宏老人長期 照護中心(養護型)	平鎮區北貴里大勇街86號	0972-152840

桃園區

中壢區

大溪區

楊梅區

蘆竹區

大園區

龜山區

八德區

龍潭區

平鎮區

新屋區

觀音區

外復縣興市區

通相關訊資源錄

附錄

## 社區照顧關懷據點暨巷弄長照站

座落里別	申請單位名稱	據點活動地址	聯絡電話
平南里	聯恩診所	平鎮區平南里開封街88號	439-5633 分機333
忠貞里	桃園市平鎮區忠貞里社區發展協會	平鎮區忠貞里中正五路120號1樓	0917-275643
北安里	桃園市平鎮區北安里辦公處	平鎮區延平路一段37巷2號 平鎮區延平路一段2後4樓	0919-504406

## 居家服務單位

名稱	地址	電話	特約服務區域
財團法人桃園市私立國宏老人長期照顧中心 (養護型)附設桃園市私立國宏綜合式服務類長期照顧服務機構	平鎮區環南二路265號2樓之5	459-8838	中壢區、觀音區、平鎮區、龍潭區
桃園市私立聯新居家式服務類長期照顧服務機構	平鎮區廣泰路77號	494-1234 分機4549	平鎮區、龍潭區、中壢區、觀音區、楊梅區
桃園市私立幸福家居家長照機構	平鎮區大連街43號2樓	439-4458	平鎮區、龍潭區
桃園市私立晴天居家長照機構	平鎮區中豐路南勢二段117號4樓	273-9901 分機101	平鎮區、龍潭區
桃園市私立宜適康家居家長照機構	平鎮區延平路二段324號1、2樓	275-9777	平鎮區、龍潭區
德宣居家長照有限公司附設桃園市私立德宣居家長照機構	平鎮區中豐路山頂段66號1-3樓	403-1672	平鎮區、龍潭區
顧得樂長照有限公司附設桃園市私立顧得樂居家長照機構	平鎮區環南路18號6樓之1 (A室)	492-4757	平鎮區、龍潭區
友瑞居服有限公司附設桃園市私立友瑞居家長照機構	平鎮區環南路二段11號12樓之3	492-2570	平鎮區、龍潭區
懷恩展業有限公司附設桃園市私立懷恩居家長照機構	平鎮區南京路127號2樓	439-0082	平鎮區、龍潭區
桃園市私立樸園居家長照機構	平鎮區中豐路南勢二段460巷59號1樓	0963-430773	平鎮區、龍潭區
泓樂樂齡事業有限公司附設桃園市私立鳳凰居居家長照機構	平鎮區南東路19號1、2樓	439-5807	平鎮區、龍潭區

## 日間照顧服務單位

服務單位	地址	電話
財團法人桃園市私立國宏老人長期照顧中心（養護型）附設桃園市私立國宏綜合式服務類長期照顧服務機構	平鎮區環南路二段265號2樓之5	459-8838
桃園市泓樂身心關懷協會附設桃園市私立梧桐樹社區式服務類長期照顧服務機構	平鎮區南東路2號4樓	439-5853
泓樂樂齡事業有限公司附設桃園市私立鳳凰居社區長照機構	平鎮區南東路2號4樓之1	439-5830
桃園市私立天恩社區長照機構	平鎮區環南路35巷33號2樓	281-0662
財團法人聯新文教基金會附設桃園市私立好棒社區長照機構	平鎮區振興路1號3樓	458-2880
芯之初股份有限公司附設桃園市私立對茗社區長照機構	平鎮區環南路三段121號5樓	468-8360

## 老人及身心障礙者送餐服務單位

名稱	地址	電話	服務區域
財團法人桃園市國宏老人長期照顧中心（養護型）	平鎮區關爺東路19-5號	458-2977 分機199	平鎮區（北貴里、北富里、龍恩里、建安里、東勢里、新安里、華安里、東安里、東社里）
財團法人聯新文教基金會	平鎮區廣泰路77號	494-1234 分機4873	<p>1. 平鎮區 （山峰里、平鎮里、貿易里、新榮里、廣興里、中正里、北安里、北興里、高雙里、復旦里、新英里、義民里、平安里、北華里、宋屋裡、湧光里、復興里、新貴里、義興里、龍興里、平南里、金星里、忠貞里、湧安里、新富里、廣仁里、鎮興里、平興里、北勢里、金陵里、南勢里、湧豐里、福林里、新勢里、廣達里、雙連里、莊敬里）</p> <p>2. 中壢區 （山東里、月眉里、洽溪里、芝芭里、青埔里、興和里、永光里、水尾里、內定里、永福里、忠福里、文化里、成功里、和平里、忠孝里、福德里、內壢里、中原里、復興里、復華里、三民里、明德里、東興里、林森里、中央里、金華里、中建里、信義里、中堅里、後寮里、中榮里、振興里、中壢里、健行里、五福里、五權里、仁美里、普仁里、仁祥里、普忠里、仁愛里、普強里、仁義里、普義里、普慶里、內厝里、新明里、新街里、新興里、過嶺里、正義里、德義里、永興里、興平里、石頭里、光明里、興南里、興國里、龍平里、龍安里、龍岡里、龍昌里、至善里、龍東里、龍慈里、龍德里、龍興里、忠義里、舊明里）</p>

桃園區

中壢區

大溪區

楊梅區

蘆竹區

大園區

龜山區

八德區

龍潭區

平鎮區

新屋區

觀音區

外復縣興市區

通相關資訊資源

附錄

## ❁ 新屋區

### 身心障礙福利機構

單位	地址	電話	傳真
財團法人桃園市私立仁友愛心家園	新屋區新湖路485巷16弄208號	476-6168	476-6167
財團法人桃園市私立方舟啟智教養院	新屋區九斗里2鄰五谷路473號	487-0110	487-0062

### 身心障礙者社區日間作業設施

承辦	計畫名稱	地址	電話
財團法人真善美社會福利基金會	新屋小作所	新屋區新湖路485巷16弄210號	476-9772

### 老人福利機構

單位	地址	電話
桃園市私立欣園老人長期照顧中心（養護型）	新屋區頭洲里梅高路三段8號1-2樓	420-7286
桃園市私立龍德老人長期照顧中心（養護型）	新屋區三民路265巷68號1樓	497-0361
桃園市私立博愛老人長期照顧中心（養護型）	新屋區上庄一路136號	477-5570
桃園市私立泰安老人長期照顧中心（養護型）	新屋區永安里中山西路3段603巷36號	486-1967

### 社區照顧關懷據點暨巷弄長照站

座落里別	申請單位名稱	據點活動地址	聯絡電話
東明里	桃園市新屋區東明社區發展協會	新屋區東明里4鄰上庄一路120號	0936-099817
新生里	桃園市新屋區新生社區發展協會	新屋區新生里中山路370號2樓	0932-933663
棟榔里	桃園市新屋區棟榔社區發展協會	新屋區棟榔里保安路439號	0920-615033
社子里	桃園市新屋區社子社區發展協會	新屋區社子里社福路235號	0972-257263
大坡里	桃園市新屋區大坡社區發展協會	新屋區大坡里國校路1號	0937-122880
下田里	桃園市新屋區下田社區發展協會	新屋區下田里中山西路2段780號	0952-629402
下埔里	桃園市新屋區下埔社區發展協會	新屋區下埔里4后湖10-3號	0916-085689
石牌里	桃園市新屋區石牌社區發展協會	新屋區石牌里3鄰東興路2段568號	0935-561295
笨港里	桃園市新屋區笨港社區發展協會	新屋區笨港里聖賢路39號	0921-632889

## 社區照顧關懷據點暨巷弄長照站

座落里別	申請單位名稱	據點活動地址	聯絡電話
埔頂里	桃園市新屋區埔頂社區發展協會	新屋區埔頂里埔頂路279巷50號	0972-196390
後庄里	桃園市新屋區後庄社區發展協會	新屋區後庄里5鄰東福路2段515號	0911-019493
永安里	桃園市新屋區永安社區發展協會	新屋區永安里保生路55號	0921-872361
永興里	桃園市新屋區永興社區發展協會	新屋區永興里永慶一路273號	0912-554769
石磊里	桃園市新屋區石磊社區發展協會	新屋區石磊里三民路2段276號	0919-976131
蚵間里	桃園市新屋區蚵間社區發展協會	新屋區蚵間里東福路三段476號	0932-397418
九斗里	桃園市新屋區老人會	新屋區九斗里2鄰五谷路775巷45號	477-5034
赤欄里	桃園市新屋區赤欄社區發展協會	新屋區赤欄里中山西路2段280號	0928-212926
頭洲里	桃園市新屋區頭洲社區發展協會	新屋區頭洲里6鄰福州一街40號2樓	0932-121810
後湖里	桃園市新屋區後湖社區發展協會	新屋區後湖里三民路一段68號	0933-216298
深圳里	桃園市新屋區深圳社區發展協會	新屋區深圳里4鄰20-5號	0910-828456
新生里	桃園市新屋區新屋社區發展協會	桃園市新屋區新生里中山路267巷1號	0972-739215

## 居家服務單位

名稱	地址	電話	特約服務區域
桃園市私立高強居家長照機構	新屋區大智路48號	497-2448	楊梅區、新屋區、大園區、蘆竹區、中壢區、觀音區
丞欣健康事業有限公司附設 桃園市私立丞欣居家長照機構	桃園市新屋區三民路255巷51弄10號1樓	477-0800	新屋區

## 日間照顧服務單位

服務單位	地址	電話
桃園市私立龍德社區長照機構	新屋區中華路214號1至2樓	477-3888
財團法人鍊德文教基金會附設 桃園市私立新屋頭洲社區長照機構	新屋區福州一街40號1樓	490-0928

## ❁ 觀音區

### 身心障礙福利機構

單位	地址	電話	傳真
財團法人桃園市私立心燈啟智教養院	觀音區富源里8鄰富源七路125號	420-5558	420-5559
財團法人桃園市私立觀音愛心家園	觀音區成功路一段250巷21號	483-8118	483-8192

### 身心障礙者社區日間作業設施

承辦	計畫名稱	地址	電話
社團法人桃園市自閉症協進會	龍觀工坊	觀音區新生路76巷5弄2號5樓	473-6203

### 社區照顧關懷據點暨巷弄長照站

座落里別	申請單位名稱	據點活動地址	聯絡電話
大同里	桃園市觀音區大同里辦公處	觀音區大同里新富路一段595號	0989-479346
廣福里	桃園市觀音區廣福社區發展協會	觀音區廣福里福山路2段403巷6號	0932-282589
樹林里	桃園市觀音區樹林社區發展協會	觀音區樹林里泰安街209號	483-4817
草漯里	桃園市觀音區草漯社區發展協會	觀音區草漯里忠孝路82號	0937-109997
藍埔里	桃園市觀音區藍埔社區發展協會	觀音區藍埔里新華路一段711號	0988-502726
富源里	桃園市觀音區富源社區發展協會	觀音區富源里新富路801巷65號	0953-211126
保生里	桃園市觀音區保生社區發展協會	觀音區保生里保成路32號	0988-374901
大堀里	桃園市觀音區大堀社區發展協會	觀音區大堀里新華路2段72號	0932-371242
白玉里	桃園市觀音區白玉社區發展協會	觀音區白玉里玉林路一段180號	0953-501018
保障里	桃園市觀音區保障社區發展協會	觀音區保障里保障二路562號	0937-075999
富林里	桃園市觀音區富林社區發展協會	觀音區富林里大觀路三段463號	0955-707078
草新里	桃園市觀音區草新社區發展協會	觀音區草新里新生路1148號	0918-953547
觀音里	桃園市觀音區觀音社區發展協會	觀音區觀音里中山路8號	0936-791616
新坡里	桃園市觀音區新坡社區發展協會	觀音區新坡里新生路76巷5弄2號	0930-882375
塔腳里	桃園市觀音區塔腳社區發展協會	觀音區塔腳里塔腳路116號	0912-394361

## 社區照顧關懷據點暨巷弄長照站

座落里別	申請單位名稱	據點活動地址	聯絡電話
廣興里	桃園市觀音區廣興社區發展協會	觀音區廣興里中山路1段413號	0932-108454
三和里	桃園市觀音區三和社區發展協會	觀音區三和里快速路九段783巷62號	0923-188609
金湖里	桃園市觀音區金湖社區發展協會	桃園市觀音區金湖里金橋路育仁段550號	0981-216711

## 居家服務單位

名稱	地址	電話	特約服務區域
桃園市私立翔安居家長照機構	觀音區中山路二段909號1樓	498-1118	中壢區、觀音區
雅馨樂有限公司附設桃園市私立雅馨樂居家長照機構	觀音區中山路二段676號4樓	498-8982	中壢區、觀音區
桃園市私立朝陽居家長照機構	觀音區大同里新華路二段579號1樓	0932-282649	觀音區
桃園市私立劉信子居家長照機構	觀音區新華路二段275巷82弄18號	0926-503313	觀音區

## 日間照顧服務單位

服務單位	地址	電話
財團法人中保關懷社會福利基金會附設桃園市私立觀音石橋社區長照機構	觀音區文化路石橋段453號1樓	477-7157
財團法人中保關懷社會福利基金會附設桃園市私立觀音草漯社區長照機構	觀音區莊敬路186號3樓	416-0218



## ❁ 復興區

### 社區照顧關懷據點暨巷弄長照站

座落里別	申請單位名稱	據點活動地址	聯絡電話
三民里	財團法人台灣基督長老教會 泰雅爾中會三民教會	復興區三民里19鄰511巷31號	0976-617581
三民里	桃園市復興區三民社區發展協會	復興區三民里復興路二段779巷6號	0903-312669

## ❁ 外縣市

### 居家服務單位

名稱	地址	電話	特約服務區域
財團法人天下為公社會福利慈善事業基金會附設新北市私立天下為公居家式服務類長期照顧服務機構	新北市汐止區 大同路三段423號	02-8661-6365 分機3117 333-1378 分機12	桃園區、中壢區、 觀音區、八德區、 龜山區、大園區、 蘆竹區、大溪區、 復興區
財團法人恆安社會福利慈善事業基金會附設新北市私立恆安居家長照機構	新北市板橋區民生路 一段57、59號12樓	02-2959-5855 02-2609-1201 分機11	八德區、龜山區
旺馨股份有限公司附設新北市私立旺馨居家長照機構	新北市中和區 建八路195號2樓	02-3322-5860	桃園區

## 日間照顧服務單位

服務單位	地址	電話
新竹縣私立康福長期照顧中心（養護型）	新竹縣新豐鄉後湖村11鄰 11股12之1號2樓	568-8925
信馨日照有限公司附設 新竹縣私立信馨社區長照機構	新竹縣關西鎮東安里6鄰 中山東路85號2樓	587-0550
威海樂活有限公司私立勝利社區長照機構	新竹縣湖口鄉勝利村21鄰 勝利路二段102號	696-0257
愛佳生活股份有限公司附設 新北市私立樹林愛佳生活社區長照機構	新北市樹林區三龍里2鄰 中正路632巷1號3樓	02-2688-9991
善誠健康事業股份有限公司附設 新北市私立林口善誠社區長照機構	新北市林口區湖南里9鄰 文化三路二段298號1樓	02-8601-9640



桃園區

中壢區

大溪區

楊梅區

蘆竹區

大園區

龜山區

八德區

龍潭區

平鎮區

新屋區

觀音區

外復  
縣興  
市區

通 相  
訊 關  
錄 資  
源

附  
錄

# 附錄



## ❁ 附錄一·桃園市辦理老人裝置假牙 補助態樣、類別及最高金額一覽表

辦理中低收入老人裝置假牙  
補助態樣、類別及最高補助金額一覽表

優先 次序	補助樣態	裝置假牙類別	最高補助金額 (新臺幣)
1	上下顎全口活動假牙	上、下顎全口假牙	4萬4,000元
2	上顎全口活動假牙	單上顎全口假牙	2萬2,000元
3	下顎全口活動假牙	單下顎全口假牙	2萬2,000元
4	上顎全口活動假牙併下顎部分活動假牙	單上顎假牙併下顎活動假牙	3萬9,000元
5	下顎全口活動假牙併上顎部分活動假牙	單下顎假牙併上顎活動假牙	3萬9,000元
6	上、下顎部分活動假牙	上、下顎部分活動假牙	3萬4,000元
7	上顎部分活動假牙	上顎部分活動假牙	1萬7,000元
8	下顎部分活動假牙	下顎部分活動假牙	1萬7,000元
9	固定式假牙	牙冠或牙橋／顆 最多補助10顆	4,400元/顆
10	活動假牙維修費	假牙破裂維修費／單顆	1,100元
		假牙添加費／單顆	1,100元
		假牙線（環）勾／個	1,100元
		假牙硬式襯底／座	3,300元

備註：

- 1.全口活動假牙指上下顎剩餘牙齒數3顆以內，半口活動假牙指上（下）顎剩餘牙齒數3顆以內。部分活動假牙指上（下）顎游離端至少缺牙連續2顆（含）以上或上（下）顎缺牙4顆（含）以上。
- 2.裝置部分活動假牙指若屬單側缺牙，假牙設計須跨越中線。
- 3.活動假牙維修費用，每年最高補助6,600元。

## 辦理65歲以上長者裝置活動假牙 補助態樣、類別及最高補助金額一覽表

優先 次序	補助樣態	裝置假牙類別	最高補助金額 (新臺幣)
1	上下顎全口活動假牙	上、下顎全口假牙	4萬4,000元
2	上顎全口活動假牙	單上顎全口假牙	2萬2,000元
3	下顎全口活動假牙	單下顎全口假牙	2萬2,000元
4	上顎全口活動假牙併下顎部分活動假牙	單上顎假牙併下顎活動假牙	3萬9,000元
5	下顎全口活動假牙併上顎部分活動假牙	單下顎假牙併上顎活動假牙	3萬9,000元
6	上、下顎部分活動假牙	上、下顎部分活動假牙	3萬3,000元
7	上顎部分活動假牙	上顎部分活動假牙	1萬7,000元
8	下顎部分活動假牙	下顎部分活動假牙	1萬7,000元
9	活動假牙維修費	-	2,000元 (以公告金額為主)

備註：

- 1.全口活動假牙指上下顎剩餘牙齒數3顆以內，半口活動假牙指上(下)顎剩餘牙齒數3顆以內。部分活動假牙指上(下)顎游離端至少缺牙連續2顆(含)以上或上(下)顎缺牙4顆(含)以上。
- 2.裝置部分活動假牙者若屬單側缺牙，假牙設計須跨越中線。
- 3.曾經本局補助裝置之活動假牙，於裝置滿一年以上者，每人終身得申請補助活動假牙維修費一次。

## 附錄二 · 中低收入老人裝置假牙契約醫療院所

區域	院所名稱	地址	電話
八 德 區	惠森牙醫診所	八德區廣福路156號	363-4137
	慶祥牙醫診所	八德區高城路32號	379-1442
	興豐牙醫診所	八德區興豐路305號1樓、2樓	365-1616
	宏倫牙醫診所	八德區介壽路二段1167號	368-0549
	福安牙醫診所	八德區廣福路165號1樓	371-4951
	優品牙醫診所	八德區介壽路一段892號	366-3651
	潔恩牙醫診所	八德區大和路132號	376-8125
	豐德牙醫診所	八德區興豐路305號	365-5181
大 園 區	廣福牙醫診所	八德區廣福路134號	3610996
	大華牙醫診所	大園區中華路83號	386-2351
	大園牙醫診所	大園區中山北路10號	386-7888
	惠鄰牙醫診所	大園區菓林里3鄰菓林路87號	383-5695
	慶林牙醫診所	大園區中正東路148號	384-0780
	尚品牙醫診所	大園區中華路89號1樓	385-6181
	星宇牙醫診所	大園區中山北路44號	386-9520
大 溪 區	群盛牙醫診所	大園區中正路19號	385-5903
	聯華牙醫診所	大溪區中正東路13號	388-1742
	品品牙醫診所	大溪區介壽路79號	390-6882
	國泰牙醫診所	大溪區中央路151號	388-3100
	偉恩牙醫診所	大溪區復興路二段820號	382-6037
	展鉉牙醫診所	大溪區員林路一段5之6號	380-2807

區域	院所名稱	地址	電話
中 壠 區	方羽美學牙醫診所	中壠區中央西路二段263號	402-0505
	杜牙醫診所	中壠區成功路79巷59號	455-6290
	東津牙醫診所	中壠區興仁路一段99號	463-1021
	揚昇牙醫診所	中壠區龍東路94號	436-6357
	新隆豐牙醫診所	中壠區龍東路23號	436-7671
	天成醫療社團法人天晟醫院	中壠區延平路155號	462-9292
	長江牙醫診所	中壠區中山路508號	491-5269
	政寧牙醫診所	中壠區龍東路152號	465-8996
	名一牙醫診所	中壠區龍岡路二段120號	428-8457
	超品牙醫診所	中壠區中央西路二段127號1-3樓	492-8869
	典華美學牙醫診所	中壠區松義路60號1樓	490-0668
	晶緻美學牙醫診所	中壠區龍昌路538號	416-1818
	森森牙醫診所	中壠區元化路15號	425-1295
	A21牙醫診所	中壠區環北路151號	451-7766
	紐大牙醫診所	中壠區中央東路116號	425-6625
	至善牙醫診所	中壠區中北路二段82號	458-8307
	建田牙醫診所	中壠區龍東路267號	438-5146
	韋承牙醫診所	中壠區龍岡路三段112號1樓	457-6974

區域	院所名稱	地址	電話
平 鎮 區	和平牙醫診所	平鎮區延平路一段100號	427-9497 422-9789
	精綻美學牙醫診所	平鎮區環南路465號1樓	492-1792
	杏華牙醫診所	平鎮區中豐路山頂段245號	469-9992
	中豐牙醫診所	平鎮區中豐路南勢二段19號	439-6788
	精品牙醫診所	平鎮區育達路二段96號	494-2765
	柯壹牙醫診所	平鎮區上海路188號2樓	439-3555
	謙沐牙醫診所	平鎮區環南路三段277號	459-0077
	誠泰牙醫診所	平鎮區龍南路144號	460-3489
	潔明牙醫診所	平鎮區和平路33號	457-8856
	大安牙醫診所	平鎮區中豐路山頂段305號	419-3990
桃 園 區	晴朗牙醫診所	平鎮區金陵路三段123號	458-6123
	溫牙醫診所	桃園區朝陽街62號	335-2928
	源美牙醫診所	桃園區民族路178號	337-6147
	維佑牙醫診所	桃園區中正路745號	357-0031
	景翔牙醫診所	桃園區中央街23號	332-8222
	博安牙醫診所	桃園區民生路256號	336-2726
	何逢原牙醫診所	桃園區育樂街14號	332-5831
	新晴美學牙醫診所	桃園區國際路一段1170號	220-5347
	源芳牙醫診所	桃園區中山路418號	338-7303 335-7849
	三民牙醫診所	桃園區民光路87號	337-9333
	海格口腔外科牙醫診所	桃園區桃鶯路303號	376-0198 363-3956

區域	院所名稱	地址	電話
桃園區	鄭文祿牙醫診所	桃園區中山東路32-18號	339-1563
	名家牙醫診所	桃園區民生路149號	338-8550
	成功牙醫診所	桃園區成功路二段88號	335-6847
	臺北榮民總醫院 桃園分院	桃園區成功路三段100號	338-4889 分機1161-2
	衛生福利部桃園醫院	桃園區中山路1492號	369-9721
	何牙醫診所	桃園區桃鶯路231巷1號	361-6611
	佑鈞牙醫診所	桃園區大有路489號1樓	355-0066
	沙爾德聖保祿修女會醫療財團 法人聖保祿醫院	桃園區建新街123號	377-3350
	家和牙醫診所	桃園區宏昌七街68號	220-8768
	齡雅牙科牙醫診所	桃園區中正路603號	336-2556
	宏仁牙醫診所	桃園區中正路423號	332-1886
	福康牙醫診所	桃園區同安街406號1樓	358-5249
	新仁德牙醫診所	桃園區永安路253-2號	338-3877
	藁禾牙醫診所	桃園區大有路801號1樓	325-7621
	瑞康牙醫診所	桃園區大興路132號	356-5333
	杏宏牙醫診所	桃園區三民路三段67號	333-5993
風和牙醫診所	桃園區慈文路867號	346-6188	
陳學偉牙醫診所	桃園區中平路101號	220-0688	

區域	院所名稱	地址	電話
新屋區	佑達牙醫診所	新屋區中山路258號1樓	487-0608
	亨瑞牙醫診所	新屋區中山路298-2號1樓	477-2999
楊梅區	聖合牙醫診所	楊梅區光復街12號	475-2211
	新新牙醫診所	楊梅區永美路213號	481-5803
	愛德牙醫診所	楊梅區楊江里武營街52號	475-7112
	楊明牙醫診所	楊梅區新農街403、405號	485-0777
	凱虹牙醫診所	楊梅區瑞福街97號	481-5063
	高葉美學牙醫診所	楊梅區金山街342號	488-1555
	潔心牙醫診所	楊梅區中興路115號1樓	481-1777
	天祥牙醫診所	楊梅區大成路156號	475-7766
龍潭區	龍潭陳牙醫診所	龍潭區北龍路210-212號	470-6611 分機12
	維安牙醫診所	龍潭區中興路352號	499-5738
	台林牙醫診所	龍潭區民族路294巷9號	470-0529
	杏美牙醫診所	龍潭區中興路431號2樓	479-1029
	明德牙醫診所	龍潭區建林里建國路81號	489-5848
	杏昌牙醫診所	龍潭區中興路431號	489-6600
	良德牙醫診所	龍潭區中正路185巷20號	499-2839
	國軍桃園總醫院附設民眾診療服務處	龍潭區中興路168號	479-9595

區域	院所名稱	地址	電話
龜山區	口生牙醫診所	龜山區山鶯路38號	333-4903
	龜山楊牙醫診所	龜山區萬壽路二段1008號	350-9491
	夏德仁牙醫診所	龜山區萬壽路二段945號	350-3768
	東昇牙醫診所	龜山區中興路372之3號	350-1105 350-6919
	宋洪德牙醫診所	龜山區萬壽路二段1052號	320-5345
	梵谷美學牙醫診所	龜山區南祥路85號	322-8818
	衛福部樂生療養院	龜山區萬壽路一段50巷2號	02-8200-6600
	林國禎牙醫診所	龜山區山德村山鶯路23號	320-7188
	長庚醫療財團法人 桃園長庚紀念醫院	龜山區舊路里頂湖路123號	319-6200 分機2314
	長春藤牙醫診所	龜山區復興一路212巷1號	328-0006
	長庚醫療財團法人 林口長庚紀念醫院	龜山區復興街5號	328-1200 分機8375
漾白牙醫診所	龜山區萬壽路二段1106號1樓	350-2530	
蘆竹區	芳川牙醫診所	蘆竹區南竹路1之7號	322-7282
	微笑牙醫診所	蘆竹區中正路391號	352-7655
	天一牙醫診所	蘆竹區中正路411號	352-5246
	吉慶牙醫診所	蘆竹區南山路1段25號	212-7702
	銘深牙醫診所	蘆竹區南崁路二段145號	321-3563
	登峰牙醫診所	蘆竹區中正路122號	232-5880
	沐研美學牙醫診所	桃園市蘆竹區大竹路428-10號	313-7575
臻品牙醫診所	蘆竹區中山路183號1樓	212-2200	

區域	院所名稱	地址	電話
觀 音 區	尚恩牙醫診所	觀音區大觀路2段265號	483-0231
	旭東牙醫診所	觀音區忠愛路1段106號	408-1638
	草漯牙醫診所	觀音區大觀路二段180號	483-6063
	家福牙醫診所	觀音區中山路59號	473-7267
	揚洋牙醫診所	觀音區大觀路二段236號	476-1222
外 縣 市	衛生福利部花蓮醫院	花蓮市中正路600號	03-835-8141 分機3151

### 附錄三 · 補助金額一覽表

編號	項目	新臺幣
1	低收入戶家庭生活補助（1款）	13,115元
2	低收入戶家庭生活補助（2款）	6,825元
3	低收入戶兒童生活補助	3,008元
4	低收入戶高中職以上學生就學生活補助	6,825元
5	低收入戶身障生活補助（輕度）	5,437元
6	低收入戶身障生活補助（中度以上）	9,485元
7	身心障礙者生活補助（非低收入戶符合發給規定者輕度）	4,049元
8	身心障礙者生活補助（非低收入戶符合發給規定者中度以上）	5,437元
9	中低收老人生活津貼（達最低生活費1.5倍以上、未達2.5倍，且未超過臺灣地區平均每人每月消費支出之1.5倍者）	4,164元
10	中低收老人生活津貼（未達最低生活費1.5倍，且未超過臺灣地區平均每人每月消費支出之1.5倍者）（含低收入戶及中低收入戶內65歲以上老人）	8,329元
11	弱勢兒童及少年生活扶助	2,313元

## 🌸 平權共榮—長照2.0計畫



### 一、桃園市長期照顧服務推動現況

桃園市相較其他五都，屬於較年輕的縣市，但老人仍占15.88%（截至2024年12月）。為了協助家屬減輕照顧負擔，滿足多樣性的照顧需求，桃園市積極辦理長照2.0社區整體照顧服務體系，佈建具個案服務功能之A單位、長照服務提供單位(B單位)及巷弄長照站(C單位)，2024年，共75A-606B-392C，服務5萬7,738人；2025年6月，共78A-629B-395C，服務3萬7,290人。

照顧計畫由A單位依個案需求擬定，並媒合B單位提供後續服務，透過「單一窗口、免費諮詢、多元服務」的整合機制與全人照顧原則，提供具完整性、持續性及可近性的長照服務。



### 二、社區照顧關懷據點暨巷弄長照站

為配合中央長照政策向前延伸之方向，強調預防及延緩失能、失智，桃園市積極結合在地資源，包括人民團體、社區發展協會及里辦公處，共同推動社區照顧關懷據點與巷弄長照站，目標為達成「一里一據點」。

據點提供電話問安、關懷訪視、健康促進活動、共餐服務及社會參與等服務，營造安全、友善之高齡生活環境。並鼓勵具有服務量能之據點進一步發展為巷弄長照站，開辦延緩失能課程，成為長照2.0服務網的重要節點。

未來將持續挖掘在地潛力團體加入建置行列，促進社區整體活化與高齡者活躍老化。截至2025年6月，社區關懷據點涵蓋率已達66.3%。



### 三、社區式長照機構服務

因應日益增加的照顧需求，桃園市透過活化閒置公有空間及輔導民間籌設方式，積極設置社區式長照機構。截至2025年5月，全市共建置86家社區式長照機構，實踐「在地老化」及「在地照顧」的政策目標。

健康或衰弱長者可在巷弄長照站參與共餐與健康促進活動，若身體機能出現退化、失能或失智等情形，則可轉介至日間照顧或小規模多機能機構服務，協助長者在熟悉且安全的環境中維持自立生活，降低長期臥床的風險。

### 四、家庭照顧者支持服務

為減輕家庭照顧者身心負擔，桃園市已建置7處家庭照顧者支持服務據點，提供多元支持性服務，包括個案服務、居家照顧技巧指導與訓練、支持團體運作、心理諮商及電話關懷等，協助照顧者穩定照顧品質與生活狀態。未來亦將持續擴展支持系統，健全家庭與社區間的照顧連結。

### 五、原住民族文化健康站

桃園市重視原住民族長者的照顧需求，積極推動文化健康站服務，貫徹「以原住民照顧原住民」及「在地培植原住民服務團體」之理念。

透過設站於都會區與原鄉部落，強化原住民地區的互助支持文化，並培力在地志工、進用在地照顧服務員，提供兼具文化敏感度與實務彈性的長照服務，打造更貼近原住民族群實際需求的照顧模式。



為營造多元性別友善環境，  
更多詳細資訊可掃描參考唷。



桃園多元性別友善文宣

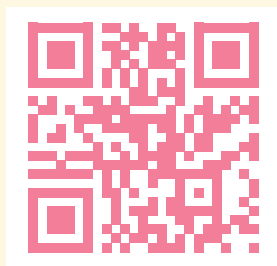

桃園性別友善資源



行政院多元性別專區



桃園微電影  
《不簡單但能有多難》

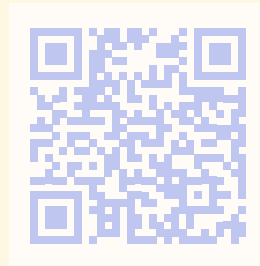

桃園性平 e 摺學  
認識多元性別



桃園市政府社會局

Department of Social Welfare, Taoyuan

330206 桃園市桃園區縣府路1號3、4、8樓

電話：03-3322101

網址：<https://sab.tycg.gov.tw/>



官方網站



廣告